

# INFORME NARRATIVO



Alcaldía de Tulcán



**EPMAPA-T**  
EMPRESA PÚBLICA MUNICIPAL DE AGUA POTABLE  
Y ALCANTARILLADO DE TULCÁN  
Administración 2023 - 2027



**Patronato**  
de Amparo Social - Tulcán



# RENDICIÓN DE CUENTAS 2020 DE CUENTAS 24



Consejo de Participación Ciudadana  
y Control Social



## PRESENTACIÓN

La rendición de cuentas es un pilar fundamental de la administración pública, orientado a garantizar la transparencia, la participación ciudadana y el uso eficiente de los recursos públicos.

En este contexto, presentamos el Informe de Rendición de Cuentas correspondiente al período de gestión 2024, con el propósito de detallar las acciones emprendidas, los logros alcanzados y los desafíos enfrentados a lo largo del año.

Nuestra labor se ha desarrollado en estricto cumplimiento del marco legal vigente, alineada con los Objetivos de Desarrollo Sostenible (ODS), nuestras competencias constitucionales y la Planificación Nacional. Todo ello se ha articulado con los ejes estratégicos del Plan de Desarrollo y Ordenamiento Territorial Cantonal y el Plan de Trabajo institucional, elaborado con el firme compromiso de servir a las y los ciudadanos de Tulcán.

Este informe no solo representa un ejercicio de transparencia, sino también un testimonio de la participación de la ciudadanía en la construcción de un Tulcán más justo, equitativo y renovado. A continuación, se presentan los resultados obtenidos en cada uno de los ejes de gestión, los recursos invertidos y los principales indicadores de impacto social, todo ello bajo un firme compromiso con la honestidad, la eficiencia y el servicio público.

## COMPETENCIAS DEL GADM TULCÁN (COOTAD)

- a. Planificar el desarrollo cantonal y formular los planes de ordenamiento territorial.
- b. Ejercer el control del uso y ocupación del suelo.
- c. Planificar, construir y mantener la vialidad urbana.
- d. Prestar los servicios públicos de agua potable, alcantarillado, manejo de aguas residuales y desechos sólidos.
- e. Crear, modificar, exonerar o suprimir tasas, tarifas y contribuciones.
- f. Planificar, regular y controlar el tránsito y el transporte terrestre.
- g. Planificar, construir y mantener la infraestructura física de espacios públicos.
- h. Preservar, mantener y difundir el patrimonio arquitectónico, cultural y natural.
- i. Elaborar y administrar los catastros inmobiliarios.
- j. Regular, autorizar y controlar la explotación de materiales áridos y pétreos.
- k. Gestionar los servicios de prevención, protección, socorro.
- l. Gestionar cooperación internacional.





**PLAN DE GOBIERNO DR. ANDRÉS RUANO PAREDES**

PLAN DE DESARROLLO PARA UN NUEVO ECUADOR 2024-2025	PDOT 2023-2027 OBJETIVOS SECTORIALES	EJES OBJETIVO PLAN DE TRABAJO	OBJETIVO PLAN DE TRABAJO	PROYECTOS EMBLEMÁTICOS
<p>Objetivo Nacional 9: Propender la construcción de un Estado eficientes transparente y orientado al bienestar social</p> <p>ETN Articular la gestión territorial y la gobernanza multinivel</p>	<p>5. Consolidar una gobernanza local transparente, participativa y eficiente; mejorando las capacidades institucionales y reforzando el marco normativo para garantizar una administración pública efectiva y cercana a la ciudadanía; promoviendo la participación activa de los habitantes en la toma de decisiones y consolidando una democracia participativa que asegure la equidad y el bienestar de todos.</p>	<p>1. EJE HUMANO Y SOLIDARIO</p>	<p>Generar un nuevo modelo de gestión y administración de la municipalidad y entidades adscritas, de manera participativa e incluyente</p>	PLAN INTEGRAL DE SEGURIDAD CIUDADANA Y CONVIVENCIA SOCIAL DEL CANTÓN TULCÁN
				IMPLEMENTACIÓN DE CENTROS DE EQUIDAD Y JUSTICIA
POSICIONAMIENTO Y FORTALECIMIENTO DE IMAGEN INSTITUCIONAL DE LA ALCALDÍA				
ACTUALIZACIÓN PD Y OT				
PLAN ESTRATÉGICO INSTITUCIONAL				
<p>Objetivo Nacional 2: Impulsar las capacidades de la ciudadanía con educación equitativa e inclusiva de calidad y promoviendo espacios de intercambio cultural</p> <p>ETN Reducir las inequidades sociales y territoriales</p>	<p>3. Promover la identidad cultural de Tulcán, el respeto por la diversidad étnica, la preservación de las tradiciones locales, y la garantía de derechos; implementando políticas orientadas a mejorar el bienestar social, como la erradicación de la desnutrición infantil, la lucha contra la violencia de género y la mejora del acceso a servicios de salud y educación; garantizando un entorno equitativo y seguro para todos los habitantes.</p>		<p>Promover el desarrollo sustentable, con acceso de la población a servicios de calidad, fomentando el rescate de la memoria ancestral del Pueblo Pasto y fortaleciendo el sistema socio organizativo.</p>	INSTALACIONES DEPORTIVAS MUNICIPALES DE LOS PARQUES ZONALES Y POLIDEPORTIVOS MUNICIPALES (administración y mantenimiento)
<p>FORTALECIMIENTO DE LA IDENTIDAD Y CULTURA DEL CANTÓN TULCÁN</p> <p>FORTALECIMIENTO DE LA CULTURA, DEPORTE Y EDUCACIÓN DEL CANTÓN TULCÁN</p> <p>FORTALECIMIENTO DEL ARTE Y LA CULTURA PARA EL DESARROLLO Y CONSERVACION DEL PATRIMONIO E IDENTIDAD DEL CANTÓN TULCÁN</p> <p>FORTALECIMIENTO DEL DESARROLLO DEL DEPORTE BARRIAL Y PARROQUIAL DEL CANTÓN TULCÁN</p>				

				<p>PROYECTO TRANSPORTE ESCOLAR</p> <p>FORMACIÓN Y CAPACITACIÓN JUVENIL</p> <p>BANDA ORQUESTA MUNICIPAL</p> <p>FORTALECIMIENTO INTEGRAL DE LA GESTIÓN DE LOS CEMENTERIOS MUNICIPALES DEL GAD-IT</p> <p>CENTRO DE CAPACITACIÓN Y FORMACIÓN PARROQUIAL (todas las parroquias)</p> <p>PROYECTO ADULTO MAYOR "MI SEGUNDA JUVENTUD"</p> <p>ACOGIMIENTO INSTITUCIONAL</p> <p>CENTROS DE DESARROLLO INFANTIL</p> <p>PROGRAMA DE ALIMENTACIÓN ESCOLAR</p> <p>PROYECTOS SOCIALES PATRONATO, APOYO A GRUPOS DE ATENCIÓN PRIORITARIA</p> <p>PROTECCIÓN INTEGRAL PARA GRUPOS DE ATENCIÓN PRIORITARIA A TRAVÉS DEL FORTALECIMIENTO DE PROCESOS DE PARTICIPACIÓN CIUDADANA EN EL CANTÓN TULCÁN</p>
<p>Objetivo Nacional 1. Mejorar las condiciones de vida de la población de forma integral, promoviendo el acceso equitativo a salud, vivienda y bienestar social</p>	<p>2, Garantizar el ordenamiento territorial del cantón, el acceso universal y equitativo a servicios básicos de calidad en un entorno planificado y sostenible, la modernización de la infraestructura urbana y la optimización de conectividad vial y el transporte público.</p>		<p>Mejorar los servicios básicos, la dotación de infraestructura física y equipamiento en los asentamientos humanos, sobre la base del uso y ocupación del suelo</p>	<p>PLAN MAESTRO DE ALCANTARILLADO Y AGUA POTABLE JULIO ANDRADE</p> <p>ACTUALIZACIÓN PUGS</p> <p>ACTUALIZACIÓN CATASTRO URBANO</p> <p>LEVANTAMIENTO CATASTRO RURAL</p> <p>NUEVAS CENTRALIDADES</p> <p>NUEVO TERMINAL DE LA CIUDAD <i>Pre inversión - Estudio</i></p> <p>CONSTRUCCIÓN DE INFRAESTRUCTURA (equipamiento urbano)</p> <p>EQUIPAMIENTO, MANTENIMIENTO Y ADECUACIÓN DE INFRAESTRUCTURA</p> <p>NUEVO CEMENTERIO DE TULCAN <i>Pre inversión - Estudio</i></p> <p>ESPACIOS PÚBLICOS RECUPERACIÓN</p> <p>LOTIZACIÓN Y PROYECTOS DE VIVIENDA</p> <p>PROYECTOS REGULARIZACIÓN DE BARRIOS</p> <p>CANCHAS DEPORTIVAS Y CUBIERTAS (TODAS LAS PARROQUIAS)</p> <p>NUEVO TEATRO DE LA PARROQUIA DE JULIO ANDRADE <i>Pre inversión - Estudio</i></p> <p>NUEVO CEMENTERIO DE LA PARROQUIA DE JULIO ANDRADE <i>Pre inversión - Estudio</i></p> <p>BOULEVARD SANTA MARTHA DE CUBA <i>Pre inversión</i></p> <p>PLAN MAESTRO DE ALCANTARILLADO Y AGUA POTABLE DE TULCÁN</p> <p>MEJORAMIENTO DE LA RED DE ALCANTARILLADO Y AGUA POTABLE DE LAS PARROQUIAS</p>
<p>Objetivo Nacional 7: Precautelar el uso responsable de los recursos naturales con un entorno ambientalmente sostenible</p>	<p>1, Fomentar el cuidado y conservación de la biodiversidad y los ecosistemas estratégicos, la mitigación y adaptación al cambio climático, la reducción de los riesgos ambientales</p>	<p>2 EJE DIVERSIDAD Y ECOEFICIENTE</p>	<p>Gestionar la conservación y manejo de los recursos naturales, la promoción de la cultura ecológica, el control de la contaminación y la gestión de riesgos.</p>	<p>NUEVO RELLENO SANITARIO GESTIÓN</p> <p>PROTECCIÓN INTEGRAL DE FLORA Y FAUNA (TODA LAS PARROQUIAS)</p>

<p>ETN Propiciar la mejora de la infraestructura y el uso eficiente de la energía en el territorio garantizando la sustentabilidad ambiental</p>	<p>el uso eficiente de los recursos naturales, el saneamiento ambiental y, la promoción de prácticas sostenibles que garanticen un futuro próspero para las generaciones presentes y futuras.</p>			<p>OPTIMIZACIÓN DE LA PRESTACIÓN DEL SERVICIO DE RECOLECCIÓN Y TRANSPORTE DE RESIDUOS SÓLIDOS DEL CANTÓN TULCÁN.</p> <p>PROGRAMA DE RECICLAJE</p> <p>PROGRAMA DE MANEJO DE FAUNA URBANA PARA EL CANTÓN TULCÁN</p> <p>MANEJO INTEGRAL DE LOS RECURSOS NATURALES DEL CANTÓN TULCÁN (ZONAS PROTEGIDAS, ÁREAS VERDES, PARQUES Y JARDINES) EN CONEXIÓN CON EL VIVERO MUNICIPAL.</p> <p>REGULACIÓN, CONTROL Y SEGUIMIENTO AMBIENTAL Y MINERO DE LOS PROYECTOS QUE EJECUTA EL GAD MUNICIPAL DE TULCÁN Y QUE SE ENCUENTRAN REGULADOS ANTE LA AUTORIDAD AMBIENTAL Y MINERA CORRESPONDIENTE</p> <p>CREACIÓN DEL SISTEMA DE GESTIÓN DE RIESGOS DEL CANTÓN TULCÁN</p>
<p>Objetivo Nacional 4: Estimular el sistema económico y de finanzas públicas para dinamizar la inversión y las relaciones comerciales,</p> <p>Objetivo Nacional 5: Fomentar de manera sustentable la <u>producción</u> mejorando los niveles de productividad.</p> <p>Objetivo Nacional 8: Impulsar la conectividad como fuente de</p>	<p>2, Garantizar el ordenamiento territorial del cantón, el acceso universal y equitativo a servicios básicos de calidad en un entorno planificado y sostenible, la modernización de la infraestructura urbana y la optimización de conectividad vial y el transporte público.</p>	<p>3 EEE PRODUCTIVO E INNOVADOR</p>	<p>Ampliar la conectividad vial del territorio, articulando un sistema efectivo de transporte, tránsito y movilidad con la finalidad de fortalecer la cobertura y acceso a tecnologías de información y comunicación en el cantón.</p> <p>Gestionar la consolidación de un</p>	<p>ASFALTADOS CANTÓN TULCÁN</p> <p>ADOQUINADOS Y READOQUINADOS DE LAS PARROQUIAS</p> <p>ADOQUINADOS Y READOQUINADOS VIAS URBANAS</p> <p>SEÑALIZACIÓN Y SEMAFORIZACIÓN VIAL</p> <p>FORTALECIMIENTO DE MERCADOS MUNICIPALES</p> <p>CAMAL MUNICIPAL DE TULCAN Repotenciación</p>
<p>desarrollo y crecimiento económico y sostenible.</p> <p>ETN Impulsar la productividad y competitividad sistémica a partir del potenciamiento de roles y funcionalidades del territorio</p>	<p>4, Promover procesos de desarrollo económico con énfasis en el sector de la economía social y solidaria, mediante el impulso de diversos sectores productivos, integrando prácticas respetuosas con el medio ambiente, promoviendo el uso de recursos renovables, fortaleciendo el capital humano y fomentando el emprendimiento.</p>		<p>sistema económico local inclusivo y sostenible, desarrollando el fomento productivo de los sectores: agropecuario, turístico y de comercio en el cantón</p>	<p>MERCADO DE TUFÍÑO Repotenciación</p> <p>GREMIOS ARTESANALES</p> <p>FORTALECIMIENTO DEL TURISMO COMO ALTERNATIVA DE DESARROLLO ECONÓMICO CANTONAL: TURISMO COMUNITARIO FORTALECIMIENTO DE CADENA DE HOTELES Y RESTAURANTES REPOTENCIACIÓN COMPLEJO PISCINAS TURISMO</p> <p>PROYECTOS AGRÍCOLAS GANADEROS parroquias (convenio GAD PC)</p> <p>TURISMO COMUNITARIO RURAL FORTALECIMIENTO DE CADENA DE HOTELES Y RESTAURANTES REPOTENCIACIÓN COMPLEJO PISCINAS TUFÍÑO Pre inversión</p> <p>MEJORAR LA IMAGEN DEL TRABAJADOR AUTÓNOMO Y VENTA AMBULANTE</p> <p>EQUIPAMIENTO DE VENTA AMBULANTE</p>





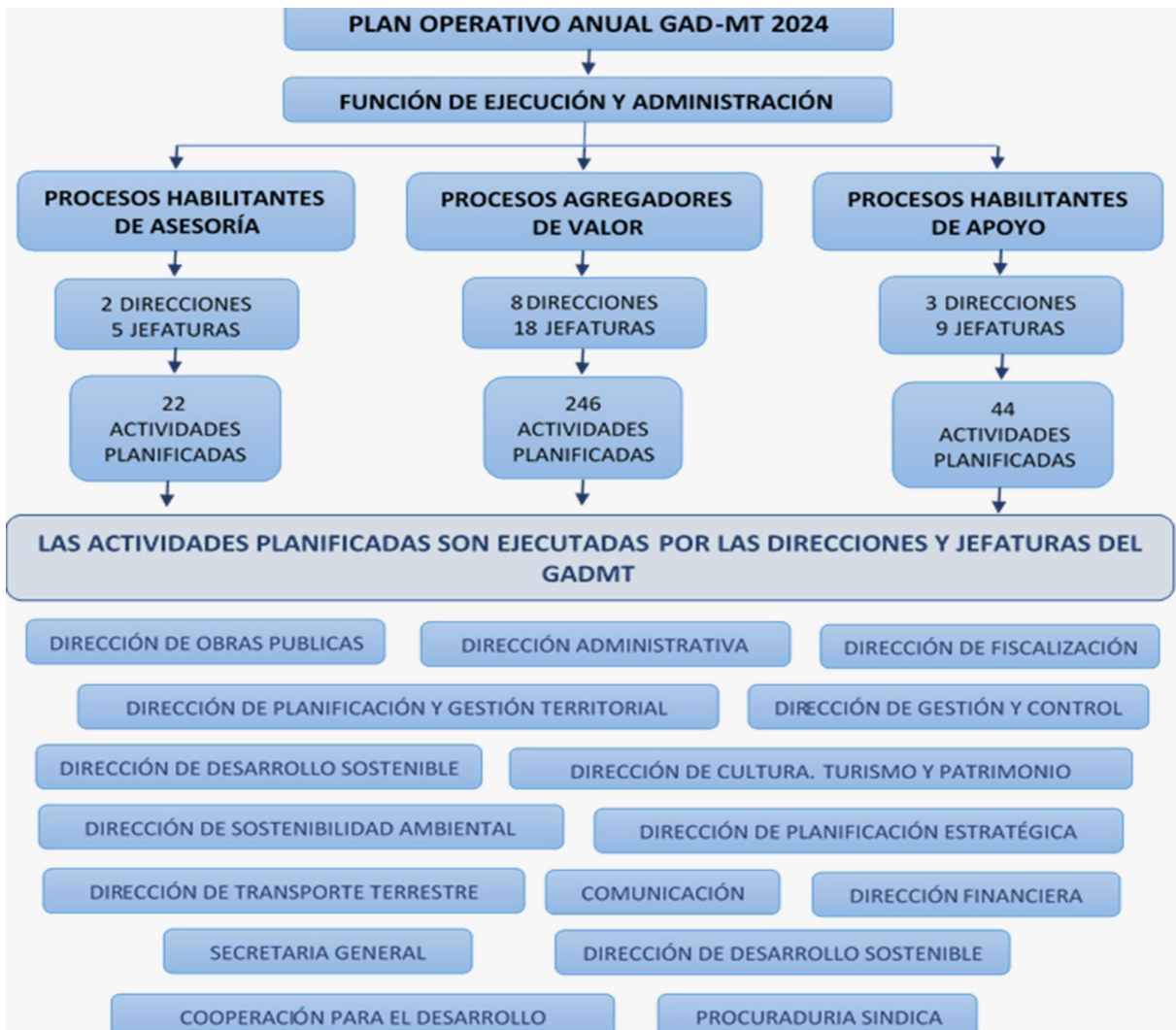

Sesiones de Concejo Municipal

43 Sesiones ordinarias	15 Sesiones Extraordinarias	1 Sesión Solemne
------------------------	-----------------------------	------------------

6 Ordenanzas

ORDENANZA QUE REGULA LA FORMACIÓN DE LOS CATASTROS PREDIALES URBANOS Y RURALES, LA DETERMINACIÓN, ADMINISTRACIÓN Y RECAUDACIÓN DEL IMPUESTO A LOS PREDIOS URBANOS Y RURALES PARA EL BIENIO 2024 - 2025 DE TULCÁN.

PUBLICADA: 31 de enero de 2024 REGISTRO OFICIAL N° 1329

ORDENANZA DE REMISIÓN DEL 100% DE INTERESES, MULTAS Y RECARGOS, DERIVADOS DE LOS TRIBUTOS, INCLUSIVE EL IMPUESTO AL RODAJE, CUYA ADMINISTRACIÓN Y RECAUDACIÓN LE CORRESPONDE AL GADMT SUS EMPRESAS PÚBLICAS Y ENTIDADES ADSCRITAS DE TULCÁN.

PUBLICADA: 01 de febrero de 2024 REGISTRO OFICIAL N° 1334

SEGUNDA REFORMA A LA ORDENANZA QUE REGULA LA DETERMINACIÓN, RECAUDACIÓN Y ADMINISTRACIÓN DE LAS TASAS POR LOS SERVICIOS DE AGUA POTABLE, ALCANTARILLADO, SANEAMIENTO, CONSERVACIÓN DE FUENTES Y RECOLECCIÓN DE BASURA DE TULCÁN.

PUBLICADA: 21 de febrero de 2024 REGISTRO OFICIAL N° 1415

PRIMERA REFORMA A LA ORDENANZA DE REMISIÓN DEL 100% DE INTERESES, MULTAS Y RECARGOS, DERIVADOS DE LOS TRIBUTOS, INCLUSIVE EL IMPUESTO AL RODAJE, CUYA ADMINISTRACIÓN Y RECAUDACIÓN LE CORRESPONDE AL GADMT, SUS EMPRESAS PÚBLICAS Y ENTIDADES ADSCRITAS DE TULCÁN.

PUBLICADA: 08 de junio de 2024 REGISTRO OFICIAL N° 1329

REFORMA A LA ORDENANZA QUE REGULA EL COBRO DE TASAS POR SERVICIOS TÉCNICOS EN LOS PROCESOS DE MATRICULACIÓN Y REVISIÓN TÉCNICA VEHICULAR DE LA DIRECCIÓN MUNICIPAL DE TRANSPORTE TERRESTRE, TRÁNSITO Y SEGURIDAD VIAL DE TULCÁN.

PUBLICADA: 13 de diciembre de 2024 REGISTRO OFICIAL N° 1937

ORDENANZA DE APROBACIÓN DE LA ACTUALIZACIÓN DEL PLAN DE DESARROLLO Y ORDENAMIENTO TERRITORIAL Y APROBACIÓN DE LA ACTUALIZACIÓN DEL PLAN DE USO Y GESTIÓN DE SUELO DEL CANTÓN TULCÁN. 2023 - 2027.

PUBLICADA: 13 de diciembre de 2024 REGISTRO OFICIAL N° 1937

- 322 Resoluciones de Concejo
- 134 Disposiciones
- 18 Delegaciones realizadas a los señores concejales para que asistan a las Sesiones Ordinarias y Extraordinarias del Consejo Provincial.





**RENDICIÓN**  **20**  
**DE** **CUENTAS** **24**



## Objetivo Estratégico

Garantizar la sostenibilidad ambiental, mediante la aplicación efectiva de procesos de conservación, recuperación y protección de la naturaleza, para la preservación del ambiente urbano y rural de Tulcán.

---



**SISTEMA**  
*Biofísico*

## JEFATURA DE CALIDAD AMBIENTAL

### CONTRATACIÓN DE AUDITORÍAS AMBIENTALES DE CUMPLIMIENTO.

#### Principales acciones ejecutadas

Contratación de Auditoría Ambiental de Cumplimiento del Proyecto Mejoramiento de la Calidad Ambiental de los Cantones Tulcán y San Pedro de Huaca período 2022 - 2024

#### Incidencia social/económica

Cumplimiento del Plan de Monitoreo y Seguimiento del PMA y de la normativa ambiental vigente para brindar servicios de calidad a todos los habitantes del Cantón Tulcán.

#### Número de beneficiarios directos:

92 375 personas

#### Inversión

6 147.90 dólares



### CONTRATACIÓN DE ANÁLISIS DE LABORATORIO PARA PROYECTOS REGULADOS DEL GADM DE TULCÁN.

#### Principales acciones ejecutadas

Contratación de Análisis de Laboratorio para los proyectos, que ejecuta el GADM de Tulcán que poseen licencia ambiental .

#### Incidencia social/económica

Cumplimiento de los Planes de Manejo Ambiental y de la normativa ambiental vigente para brindar servicios de calidad a todos los habitantes del Cantón Tulcán.

#### Número de beneficiarios directos:

92 375 personas

#### Inversión

6 498 dólares

**CONTRATACIÓN DE AUDITORIA A INFORME DE PRODUCCIÓN DEL LIBRE APROVECHAMIENTO LAS PEÑAS.**

**Principales acciones ejecutadas**

Contratación de Auditoria a Informe de Producción del Libre Aprovechamiento Las Peñas primer semestre 2024

**Incidencia social/económica**

Cumplimiento de la normativa minera vigente para brindar servicios de calidad a todos los habitantes del Cantón Tulcán.

**Número de beneficiarios directos:**

60403 personas

**Inversión**

795.54 dólares



**CONTRATACIÓN DE AUDITORIA A INFORME DE PRODUCCIÓN DEL LIBRE APROVECHAMIENTO LAS ESTRELLITA.**

**Principales acciones ejecutadas**

Contratación de Auditoria a Informe de Producción del Libre Aprovechamiento La Estrellita segundo semestre 2024

**Incidencia social/económica**

Cumplimiento de la normativa minera vigente para brindar servicios de calidad a todos los habitantes del Cantón Tulcán.

**Número de beneficiarios directos:**

60403 personas

**Inversión**

883.93 dólares

## EMISIÓN DE PERMISOS AMBIENTALES MUNICIPALES DE ACTIVIDADES PRODUCTIVAS Y COMERCIALES DEL CANTÓN TULCÁN.

### Principales acciones ejecutadas

- Inspecciones de verificación de la guía de las buenas prácticas ambientales, a los establecimientos sujetos de control y comerciales del Cantón Tulcán.
- Levantamiento de las respectivas fichas técnicas de inspección.

### Incidencia social/económica

Cumplimiento del Art 7. de la Ordenanza de Calidad Ambiental del Cantón Tulcán para regular el marco normativo de protección, conservación, defensa, mejoramiento y promoción de la calidad del ambiente del Cantón Tulcán, regulando, en el ámbito de la competencia municipal, la intervención administrativa en las actividades de carácter público o privado, con posible incidencia en el medio ambiente, que se desarrollen en el Cantón Tulcán.

### Número de beneficiarios directos:

92 375 personas

### Inversión

Autogestión



## PAGOS POR SERVICIOS ADMINISTRATIVOS DE REGULARIZACIÓN, CONTROL Y SEGUIMIENTO A LA AUTORIDAD AMBIENTAL COMPETENTE.

### Principales acciones ejecutadas

Pagos por servicios administrativos de regularización, control y seguimiento a la Autoridad Ambiental Competente de proyectos que ejecuta el GAD-MT

### Incidencia social/económica

Cumplimiento de la normativa ambiental vigente para brindar servicios de calidad a todos los habitantes del Cantón Tulcán.

### Número de beneficiarios directos:

92 375 personas

### Inversión

\$4500 dólares

**ATENCIÓN A DENUNCIAS POR CONTAMINACIÓN AMBIENTAL.**

**Principales acciones ejecutadas**

Inspecciones de verificación de la contaminación ambiental.  
Elaboración de informes de las inspecciones realizadas, con las soluciones correspondientes al caso.

**Incidencia social/económica**

Control de focos contaminantes que contravengan las prescripciones de la Ordenanza de Calidad Ambiental del Cantón Tulcán, en particular, los elementos agua, aire y sus respectivos componentes bióticos y abióticos y en salvaguarda de la salud de la comunidad del Cantón.

**Número de beneficiarios directos:**

92375 personas

**Inversión**

Autogestión



**UNIDAD DE FAUNA URBANA**

**ATENCIÓN A DENUNCIAS CIUDADANAS SOBRE MASCOTAS MALTRATADAS; ABANDONADAS, RESCATADAS, ATROPELLADAS Y AGRESIVAS.**

**Principales acciones ejecutadas**

- Se realizan 164 Inspecciones para dar atención a denuncias ciudadanas en el cantón Tulcán.
- Se firman 66 Actas de Acuerdo Compromiso. Se realizan 78 Inspecciones de Seguimiento.

**Incidencia social/económica**

Regular la tenencia, el manejo y protección de la fauna urbana en el cantón Tulcán.

**Número de beneficiarios directos:**

164 familias.

**Inversión**

\$ 00,00 dólares



## CONTRATACIÓN DE SERVICIOS VETERINARIOS ESPECIALIZADOS PARA ESTERILIZACIÓN DE CANES Y FELINOS.

### Principales acciones ejecutadas

- Segunda Campaña masiva de esterilización para canes y felinos en el cantón Tulcán.
- Esterilización de 1100 caninos y felinos en 2 parroquias del cantón Tulcán y 14 sectores de la ciudad de Tulcán.
- Controlar la sobrepoblación de cane y felinos en el cantón Tulcán.

### Incidencia social/económica

Se evitó el nacimiento de 6524 caninos y 5960 nuevos nacimientos felinos, para contrarrestar las causas de abandono, y así ayudar a reducir indirectamente el número de animales de compañía en las calles.

### Número de beneficiarios directos:

1100 familias.

### Inversión

\$22.000 dólares



## SOCIALIZACIÓN SOBRE LA TENENCIA RESPONSABLE DE ANIMALES DE COMPAÑÍA EN EL CANTÓN TULCÁN.

### Principales acciones ejecutadas

- Capacitación en 14 sectores del cantón Tulcán sobre la tenencia responsable de mascotas.
- 700 personas capacitadas sobre tenencia responsable de mascotas.

### Incidencia social/económica

Concientización ciudadana

### Número de beneficiarios directos:

700 personas.

### Inversión

00,00 dólares



**ADOPCIÓN DE CANES Y FELINOS EN EL CENTRO DE FAUNA URBANA DE LA CIUDAD DE TULCÁN.**

**Principales acciones ejecutadas**

Se ha rescatado en diferentes lugares del cantón Tulcán a 140 canes y felinos.

Se ha dado en adopción a 140 canes y felinos en el cantón Tulcán.

Todas las mascotas que son rescatadas por los técnicos de Fauna Urbana son esterilizadas, es decir que se ha esterilizado a 140 mascotas de los caniles del Centro de Fauna Urbana.

**Incidencia social/económica**

Hemos evitado que 140 mascotas deambulen en el espacio público.  
Hemos logrado que 140 familias adopten.

**Número de beneficiarios directos:**

140 familias.

**Inversión**

\$2.000 dólares (alimentación, insumos médicos para esterilizar a mascotas, implementos de aseo)



**SERVICIO DE ESTERILIZACIÓN Y ATENCIÓN BÁSICA PARA CANES Y FELINOS EN EL CENTRO DE FAUNA URBANA DE LA CIUDAD DE TULCÁN.**

**Principales acciones ejecutadas**

- Esterilización de 188 caninos y felinos (hembras y machos), mascotas con dueños.

- Esterilización de 140 caninos y felinos (hembras y machos) de los caniles del Centro de Fauna Urbana, mascotas rescatadas por los técnicos de Fauna Urbana.

-Se esterilizó a 328 caninos y felinos en el Centro de Fauna Urbana.

**Incidencia social/económica**

- Se evitó el nacimiento de 1050 caninos y 1008 nuevos nacimientos felinos, para contrarrestar las causas de abandono.

- Se evitó el nacimiento de 2058 canes y felinos en la ciudad de Tulcán.  
Controlar la sobrepoblación de canes y felinos en la ciudad de Tulcán.

**Número de beneficiarios directos:**

327 familias.

**Inversión**

3.000 dólares (insumos médicos)



## CAMPAÑA DE CONCIENTIZACIÓN SOBRE LOS DERECHOS Y CUIDADOS DE CANINOS Y FELINOS EN LA CIUDAD DE TULCÁN.

### Principales acciones ejecutadas

- Tres campañas de concientización sobre los derechos y cuidados de caninos y felinos.
- Tres campañas de desparasitación para canes y felinos en la ciudad de Tulcán, 800 mascotas desparasitadas.
- Una campaña de vacunación para canes y felinos en la ciudad de Tulcán, 500 mascotas vacunadas.
- 3 campañas de desparasitación (800) y una de vacunación en conjunto con el MSP (500)

### Incidencia social/económica

Concientización ciudadana, fomentando una cultura de cuidado y respeto para nuestros animales de compañía.

### Número de beneficiarios directos:

800 familias

### Inversión

Autogestión 00,00 dólares



## DES RATIZACIÓN EN ESPACIOS PÚBLICOS DEL CANTÓN TULCÁN.

### Principales acciones ejecutadas

Desratización en 66 espacios públicos del cantón Tulcán.

Controlar la sobrepoblación de animales considerados plagas (roedores) en 66 espacios públicos

### Incidencia social/económica

Brindar un ambiente sano, libre de vectores en el cantón Tulcán.

### Número de beneficiarios directos:

66 Espacios públicos en el cantón Tulcán.

### Inversión

\$2.000 dólares (insumos químicos)



## JEFATURA DE RECURSOS NATURALES

### MANEJO INTEGRAL DE LOS RECURSOS NATURALES DEL CANTÓN TULCÁN, ZONAS PROTEGIDAS MUNICIPALES, ÁREAS VERDES Y VIVERO MUNICIPAL

#### Principales acciones ejecutadas

- Intervenir en los espacios verdes y ajardinados públicos (plazas, parques, jardines, áreas verdes, avenidas, parterres, redondeles, escenarios deportivos, parques infantiles y barriales), por medio del manejo, implementación y conservación de los bienes naturales para la correcta administración y protección de la biodiversidad en espacios de protección, arbolado y flora urbana.
- Mantenimiento y limpieza de áreas verdes municipales  
Poda de césped y arbolado urbano en áreas municipales
- Desalojo de residuos vegetales, provenientes de actividades de limpieza

#### Incidencia social/económica

- 855.000 metros cuadrados de áreas adecentadas en el año 2024 mediante contratación del servicio de mantenimiento.
- Adquisición de maquinaria, herramientas, equipos a ser empleados en áreas verdes, parques y jardines

#### Número de beneficiarios directos:

56.719 personas contemplando el sector urbano del cantón Tulcán y Gonzales Suarez

#### Inversión

\$84.661,11 dólares



## VIVERO MUNICIPAL TULCÁN

### Principales acciones ejecutadas

Administrar el Vivero Municipal, a través de la producción de plantas nativas, exóticas, ornamentales, medicinales y frutales, para incorporación, remplazo de plantas en espacios de interés social, forestación y reforestación de áreas degradadas, plantaciones protectoras y productivas establecidas en el cantón Tulcán.

Mantenimiento y limpieza del vivero municipal Tulcán

Donación de 23.100 plantas ornamentales, forestales, medicinales y frutales por solicitudes ciudadanas a las diferentes áreas requeridas en el cantón Tulcán.

Apoyar a las organizaciones comunales, barriales, unidades educativas en la ornamentación de sus áreas previa solicitud y autorización.

### Incidencia social/económica

40.000 plantas producidas en el Vivero Municipal en el año 2024

Repoblación de especies en parques principales de la ciudad de Tulcán

Adquisición de fertilizantes, semillas, sustratos para la producción de especies en el vivero municipal

### Número de beneficiarios directos:

64.218 personas contemplando las 2 parroquias urbanas; Tulcán y Gonzales Suarez y parroquias aledañas al cantón.

### Inversión

25.245,63 dólares



**PROYECTO DE REFORESTACIÓN**

**Principales acciones ejecutadas**

Conservar el patrimonio natural del cantón Tulcán por medio de actividades encaminadas a la conservación, restauración y protección del medio ambiente.

Recorridos de control y vigilancia de flora y fauna existente en sectores estratégicos naturales del cantón Tulcán.

Reforestación y Forestación de áreas degradadas

Monitoreo de cámaras trampa

Capacitaciones ambientales a las áreas de influencia

**3. Incidencia social/económica**

12 capacitaciones y 12 áreas reforestadas contempladas en áreas protegidas municipales en el año 2024.

15.000 plantas sembradas en el proyecto denominado "PROYECTO DE REFORESTACIÓN EN LA PARTE ALTA Y BAJA DE LAS MICROCUENCAS DEL RIO TAJAMAR Y RIO BOBO DEL CANTÓN TULCÁN".

**4. Número de beneficiarios directos:**

7.419 personas contemplando las parroquias rurales, comunidades del Sur del cantón Tulcán, en el proyecto de reforestación.

12.756 personas de la parroquia El Carmelo y Julio Andrade con el monitoreo continuo del guardabosque

**5. Inversión**

Participación técnica y operativa del GAD-MT, en la plantación de especies



## JEFATURA RESIDUOS SÓLIDOS

CONVENIO INTERINSTITUCIONAL DE COOPERACIÓN TÉCNICA ENTRE LOS GAD MUNICIPALES DE TULCÁN Y SAN PEDRO DE HUACA, PARA LA DISPOSICIÓN FINAL DE RESIDUOS SÓLIDOS COMUNES NO PELIGROSOS.

### Principales acciones ejecutadas

- Recepción de los residuos sólidos comunes no peligrosos, provenientes del GAD Municipal de San Pedro de Huaca
- Apertura de celdas para confinación de residuos sólidos
- Cobertura y compactación diaria de los residuos sólidos
- Elaboración de drenes y cunetas de coronación
- Elaboración de chimeneas
- Confinación de residuos sólidos diarios
- Recirculación de líquidos lixiviados
- Control de vectores (moscas, ratas, gallinazos)
- Movilización de tierra para cobertura de las celdas
- Maquinaria dispuesta en forma diaria para la confinación de los residuos (excavadora, tractor, volquete)
- Personal que labora en forma diaria para la confinación de los residuos dos operadores, un chofer, cuatro auxiliares, dos guardias y un administrador
- Limpieza de los drenes y cunetas de coronación.
- Limpieza diaria del relleno sanitario.
- Reforestación en las zonas o celdas clausuradas.
- Realizar las actividades descritas en el plan de manejo ambiental y/o planes de acción emergentes.
- Crear las partidas presupuestarias para la operación y mantenimiento del relleno sanitario y el cumplimiento del plan de manejo ambiental.
- Los recursos económicos transferidos por el GADM San Pedro de Huaca, objeto del presente convenio, deben ser transferidos a las partidas presupuestarias creadas por la Dirección de Sostenibilidad Ambiental, para la ejecución de las diferentes actividades de cumplimiento obligatorio del Plan de Manejo Ambiental (PMA) del relleno sanitario La Palizada, aprobado por el Ministerio de Ambiente, Agua y Transición Ecológica (MAATE).

Por ningún motivo, los recursos económicos transferidos por el GADM San Pedro de Huaca, serán utilizados para realizar otras actividades ejecutadas por la Dirección de Sostenibilidad Ambiental y/o del GAD Municipal de Tulcán

El manejo técnico del relleno sanitario, lo realizará directamente la Dirección de Sostenibilidad Ambiental y Riesgos, a través de la Jefatura de Residuos Sólidos, cumpliendo todas las normas técnicas, ambientales y legales bajo las condiciones previstas en este convenio.

### Incidencia social/económica

Con el objetivo de ejecutar el presente CONVENIO, el GAD San Pedro de Huaca aportará con el valor de USD 48.960,00 (CUARENTA Y OCHO MIL NOVECIENTOS SESENTA DOLARES CON CERO CENTAVOS DE LOS ESTADOS UNIDOS DE AMÉRICA) al GAD Municipal de Tulcán, este rubro será utilizado para la operación y mantenimiento del relleno sanitario del cantón Tulcán, el 50% del monto será transferido hasta el 20 de diciembre del 2023 y el otro 50% será transferido hasta el 31 de marzo del 2024, de conformidad al siguiente presupuesto:

#### Número de beneficiarios directos:

8.000 personas

#### 5. Inversión

48.960,00 dólares



## PROYECTO DE MEJORAMIENTO DEL SISTEMA DE CONTENERIZACIÓN A TRAVÉS DE LAVADO, DESINFECCIÓN Y MANTENIMIENTO DE CONTENEDORES DE 1100L

### Principales acciones ejecutadas

Adecuación de un sitio para el lavado de contenedores en el recicentro de la ciudad de Tulcán.

Elaboración de un cronograma mensual de lavado de contenedores de acuerdo con los sectores que se encuentran ubicados.

Contratación de 10 personas para el lavado, desinfección, mantenimiento, limpieza de los contenedores y servicios varios.

600 contenedores de la ciudad tienen el aseo adecuado y desinfección, prestando el servicio bajo normas de salubridad.

600 contenedores de la ciudad tienen el mantenimiento y reparación de daños producidos por diversas causas (mala manipulación, choques, actos vandálicos, etc.)

### Incidencia social/económica

Para la optimización de la prestación de los servicios de almacenamiento, recolección y transporte de residuos sólidos, lavado, desinfección y mantenimiento de contenedores del Cantón Tulcán, La dirección de Sostenibilidad Ambiental y Riesgos ha planificado la contratación de 10 personas que se van a encargar de realizar en forma exclusiva este trabajo y se complementará, con los trabajos de recolección de residuos sólidos según disposiciones o necesidades.

### Número de beneficiarios directos:

86.498 personas

### 5. Inversión

20.000 dólares



**ORDENANZA GENERAL PARA LA DETERMINACIÓN, RECAUDACIÓN Y COBRO POR EL SERVICIO DE GESTIÓN INTEGRAL DE RESIDUOS SÓLIDOS QUE PRESTA EL GADMT TULCÁN**

**Principales acciones ejecutadas**

La determinación de la tasa por el servicio de gestión integral de residuos sólidos que presta el Gobierno Autónomo Descentralizado Municipal del cantón Tulcán, incluyendo los servicios de barrido, limpieza, recolección, transporte, tratamiento, reciclaje, compostaje y disposición final de desechos sólidos comunes;

La regulación y ajuste de la tasa de gestión integral de residuos sólidos;

La garantía de retribución por la prestación continua del servicio de gestión integral de residuos sólidos y procedimientos de recaudación y cobro que presta el Gobierno Autónomo

Descentralizado Municipal del cantón Tulcán, de forma directa o por contrato o asociación con otras personas naturales o jurídicas, públicas o privadas de acuerdo al contenido de la ley en la materia.

**Incidencia social/económica**

En el manejo integral de residuos sólidos, los ciudadanos en general del cantón Tulcán deben asumir el costo de este servicio como el de: barrido de plazas, parques, baldeos, mercados, etc. Así como el almacenamiento temporal de residuos (contenedores), recolección y transporte de residuos, aprovechamiento, disposición final y su tratamiento, sin perjuicio de que estos servicios no sean dados específicamente al pie de vereda en cada domicilio como se argumenta para no cancelar una tasa por este servicio. De ahí que el estudio realizado plantea el traslado de una tasa de recolección, a una tasa de servicios ambientales que abarca plenamente todos estos componentes y le da sostenibilidad al manejo de residuos

**4. Número de beneficiarios directos:**

86. 498 personas

**5. Recaudación**

1'110.000.00 dólares



## PROYECTO MEJORAR LA GESTIÓN Y MANEJO INTEGRAL DE LOS RESIDUOS SÓLIDOS, MANTENIMIENTO DE ÁREAS VERDES Y CONTROL DE PERSONAL OPERATIVO MUNICIPAL MEDIANTE LA FIRMA DE UN CONVENIO DE COOPERACIÓN INTERINSTITUCIONAL ENTRE EL GAD MUNICIPAL DE TULCÁN Y LOS GADS PARROQUIALES DEL CANTÓN TULCÁN.

### Principales acciones ejecutadas

Asignar el personal existente para el mantenimiento de las áreas verdes, barrido de calles, recolección de residuos sólidos y mantenimiento en concordancia con las normas correspondientes vigentes.

Actualizar las ordenanzas en base al nuevo Código Ambiental que regulen el manejo integral de residuos sólidos y áreas verdes.

Coordinar de manera conjunta con los Presidentes de los GADS Parroquiales los trabajos a realizar por parte de los empleados municipales.

Capacitar trimestralmente en temas ambientales que requieran las parroquias.

Brindar apoyo técnico al personal que trabaja en las parroquias.

El GAD Municipal de Tulcán realizará los trabajos que se requieran en las parroquias, con mano de obra municipal, previa a la coordinación respectiva.

Y las demás obligaciones que se encuentran establecidas en el proyecto.

### Incidencia social/económica

La firma de los convenios con los directores GADS Parroquiales tiene como objeto establecer la cooperación interinstitucional entre los comparecientes, a fin de facilitar, con sujeción al ordenamiento jurídico nacional y territorial, la concurrencia de voluntades y esfuerzos para fomentar, fortalecer e implementar actividades encaminadas a mejorar los trabajos en lo referente al manejo integral de los residuos sólidos, mantenimiento de las áreas verdes en la Parroquia de Urbina.

#### 4. Número de beneficiarios directos:

86. 498 personas

#### 5. Inversión

GAD PARROQUIAL EL CARMELO (1.500 dólares)  
GAD PARROQUIAL PIOTER (500 dólares)  
GAD PARROQUIAL SANTA MARTHA DE CUBA (1.500 dólares)  
GAD PARROQUIAL TUFÍÑO (550 dólares)  
GAD PARROQUIAL URBINA (4.000 dólares)  
GAD PARROQUIAL JULIO ANDRADE (2.000 dólares)



Cabe recalcar que el GADMT invierte todo el servicio incluido parroquias el valor de **1'110.000.00 dólares.**

**CONVENIO DE COOPERACIÓN ENTRE EL GOBIERNO AUTÓNOMO DESCENTRALIZADO MUNICIPAL DE TULCÁN, EL GOBIERNO AUTÓNOMO DESCENTRALIZADO PARROQUIAL RURAL DE MALDONADO Y EL GOBIERNO AUTÓNOMO DESCENTRALIZADO PARROQUIAL RURAL DE EL CHICAL PARA EL MANEJO INTEGRAL DE LOS RESIDUOS SÓLIDOS.**

**Principales acciones ejecutadas**

Apoyar con el personal municipal (choferes y auxiliares) para el Manejo Integral de Residuos Sólidos en las parroquias rurales de El Chical y Maldonado.

Dotar de combustible (DIESEL) de manera permanente a las volquetas que realizan la recolección de basura y combustible (GASOLINA) para la operación de las maquinas motoguadañas para mantenimiento de las áreas verdes parroquiales. El combustible será entregado mensualmente, los choferes y operarios deben retirar la orden de combustible en los talleres municipales.

Coordinar de manera conjunta entre obreros municipales y Presidentes de los GAD Parroquiales de Maldonado y El Chical, los trabajos a realizarse.

Apoyar cuando sea necesario con maquinaria y personal para la realización de mingas de limpieza, adecentamiento del relleno sanitario y centros poblados de las parroquias de Maldonado y El Chical, con la finalidad de elevar el compromiso de los pobladores, de manera especial la de los jóvenes y estudiantes en la preservación del ambiente mediante la mantención del aseo de los espacios públicos y así elevar el sentido de pertenencia de los pobladores del sector.

**Incidencia social/económica**

La firma de los convenios con los direferes GADS Parroquiales tiene como objeto establecer la cooperación interinstitucional entre los comparecientes, a fin de facilitar, con sujeción al ordenamiento jurídico nacional y territorial, la concurrencia de voluntades y esfuerzos para fomentar, fortalecer e implementar actividades encaminadas a mejorar los trabajos en lo referente al manejo integral de los residuos sólidos, mantenimiento de las áreas verdes en la Parroquia de Urbina.

**Número de beneficiarios directos:**

7. 838 personas

**Inversión:**

5.000 dólares



## LA MINGA ES POR TI TULCÁN

Fortalecer la comunidad a través del trabajo conjunto, el propósito principal es mejorar espacios comunes, resolver necesidades colectivas y unir a las personas mediante la colaboración.

### 2. Principales acciones ejecutadas

- Actividades Medioambientales
- Limpieza y Mantenimiento del Entorno
- Fortalecimiento de la Comunidad
- Solidaridad Comunitaria.

Se han realizado un total de 40 mingas en todo el cantón Tulcán, en colaboración con la comunidad de los diferentes barrios, ciudadelas, comunidades y parroquias de toda la jurisdicción local, con el apoyo de personal Administrativo y operativo del GADMT y sus instituciones adscritas, como también con las diferentes entidades gubernamentales y no gubernamentales.



## UNIDAD DE GESTIÓN DE RIESGOS Y CAMBIO CLIMÁTICO

### EQUIPAMIENTO A LA UNIDAD DE GESTIÓN DE RIESGOS CON KITS DE EMERGENCIA PARA LA ATENCIÓN DE EMERGENCIAS POR EVENTOS NATURALES Y ANTRÓPICOS

#### Principales acciones ejecutadas:

- Adquisición de Kits de dormitorio para la atención de Emergencias
- Levantamiento de Información (EVIN)
- Entrega de ayuda humanitaria
- Elaboración de Informe de análisis de Riesgos
- Monitoreo y seguimiento de la emergencia

#### Incidencia social/económica:

Una vez alertada la ocurrencia de la emergencia se procede a realizar el levantamiento de información, para posteriormente realizar la entrega de ayuda humanitaria a las personas afectadas por los siniestros naturales o antrópicos presentados dentro del territorio cantonal, así mismo se coordina con otras instituciones gubernamentales y no gubernamentales para que atiendan a las personas afectadas según sus competencias.

#### Número de beneficiarios directos:

49 Familias 230 personas

#### Inversión

15 000 dólares



**REVISIÓN Y APROBACIÓN DE PLANES DE CONTINGENCIA.**

**Principales acciones ejecutadas:**

Revisión de Planes de Contingencia para Aprobación de eventos varios.  
 Inspección de lugares donde se realizarán eventos de concentración masiva.  
 Aprobación de Planes de Contingencia para realización de eventos varios.



**Incidencia social/económica:**

Una vez alertada la ocurrencia de la emergencia se procede a realizar el levantamiento de información, para posteriormente realizar la entrega de ayuda.



**Número de beneficiarios directos:**

257 Planes de Contingencia revisados y aprobados para la ejecución de eventos de concentración masiva de personas, 12.000 personas beneficiadas aproximadamente.



**Inversión:**

En esta actividad no hay inversión económica, se brinda la asistencia técnica para la revisión y aprobación de Planes de Contingencia.

**INSPECCIONES E INFORMES DE ANÁLISIS DE RIESGOS Y VULNERABILIDAD.**

**Principales acciones ejecutadas:**

Inspecciones de análisis y vulnerabilidad de riesgos  
 Elaboración de informes de vulnerabilidad de riesgos  
 Informe de determinación de zonas de riesgos en el territorio de riesgos.  
 Informes conjuntos de generación de riesgos ocasionados por árboles.



**Incidencia social/económica:**

Se han realizado un total de 93 inspecciones y se han generado el mismo número de informes de análisis y vulnerabilidad de riesgos, en todo el territorio del cantón Tulcán



Número de beneficiarios directos:  
 1.500 personas aproximadamente



**Inversión:**

En esta actividad no existido inversión económica, más se ha realizado el apoyo de los técnicos para el cumplimiento de esta actividad

## IMPLEMENTACIÓN DE COE CANTONAL.

### Principales acciones ejecutadas:

- Implementación del COE cantonal
- Reunión de Plenaria del COE cantonal
- Resoluciones adoptadas por la plenaria del COE cantonal en base a informes técnicos de mesas técnicas y grupos de trabajo.
- Elaboración COE Cantonal.

### Incidencia social/económica:

En la nueva administración se han realizado 5 reuniones de COE cantonal, de las cuales por resoluciones en 2 ocasiones se declaró en emergencia al GADMT, para atender las afectaciones suscitadas por las fuertes precipitaciones en el territorio cantonal, para con esto poder agilizar recursos para la atención emergente a la comunidad y poder realizar obras de remediación y mitigación en los sitios afectados por estos eventos.

### Número de beneficiarios directos:

2.500 personas aproximadamente.

### Inversión:

En esta actividad no existido inversión económica, pero con las declaratorias de emergencia permitió que se movilicen recursos por parte del GADMT para la ejecución de las obras de remediación y mitigación.



## ADQUISICIÓN DE SEÑALÉTICA PARA PREVENIR Y MITIGAR LOS RIESGOS POR EVENTOS NATURALES Y ANTRÓPICOS.

### Principales acciones ejecutadas:

- Colocación de señalética en sitios estratégicos
- Identificar vías de evacuación, zonas de deslizamiento, puntos de encuentro, albergues
- Monitoreo y seguimiento de la señalética en mal estado para reemplazo

### Incidencia social/económica:

En días anteriores se realice una inspección en in situ para identificar los lugares más propensos a donde puede pasar deslizamientos, derrumbes y vías de evacuación dentro del territorio cantonal,

### Número de beneficiarios directos:

Familias 5000 personas

### Inversión:

4500 dólares



**INSPECCIONES Y ENTREGA DE CERTIFICACIONES A PROPIETARIO DE LOTES DE TERRENO CONSIDERADO A SER PARTE DEL PROYECTO DE VIVIENDA DE INTERÉS SOCIAL ASIGNADO POR EL MINISTERIO DE DESARROLLO HUMANO Y VIVIENDA.**

**Principales acciones ejecutadas:**

- Inspecciones de análisis y vulnerabilidad de riesgos
- Elaboración de certificación de vulnerabilidad de riesgos
- Informes conjuntos de generación de riesgos ocasionados por árboles.

**Incidencia social/económica:**

Se han realizado un total de 130 inspecciones y se han generado el mismo número de certificaciones de análisis y vulnerabilidad de riesgos, en todo el territorio del cantón Tulcán

**Número de beneficiarios directos:**

2.500 personas aproximadamente

**Inversión:**

En esta actividad no existido inversión económica, más se ha realizado el apoyo de los técnicos para el cumplimiento de esta actividad





**RENDICIÓN**  **20**  
**DE** **CUENTAS** **24**



## Objetivo Estratégico

Promover la igualdad y el desarrollo socio - cultural de la población y el apoyo a los grupos de atención prioritaria.

---



**SISTEMA**  
*Socio Cultural*

## DIRECCIÓN DE CULTURA, TURISMO Y PATRIMONIO

### ADQUISICIÓN DE IMPLEMENTOS Y SUMINISTROS DEPORTIVOS PARA LAS UNIDADES EDUCATIVAS DEL CANTÓN TULCÁN

#### Principales acciones ejecutadas

- Adquirir implementos y suministros deportivos necesarios para la ejecución de las actividades recreativas, físicas y deportivas.
- Fomentar la participación activa de los niños, niñas y adolescentes en las diferentes escuelas permanentes deportivas municipales y unidades educativas

#### Incidencia social/económica

Productos de calidad a bajos costos, beneficiando a las unidades educativas permitiendo que los beneficiarios puedan mejorar las condiciones deportivas, esta inversión minimiza costos adicionales a futuro, pues equipos de mejor calidad tienen una mayor durabilidad y requieren menor mantenimiento, ayudará a evitar la necesidad de adquisiciones recurrentes y permitirá optimizar los recursos institucionales

#### Número de beneficiarios directos:

23 000 niños, niñas, adolescentes de las Unidades Educativas del Cantón Tulcán.

#### Inversión

35.000 dólares



### VACACIONES RECREATIVAS

#### Principales acciones ejecutadas

Adquisición de material didáctico.

Se estableció centros vacacionales distribuidos: Centro Norte: Unidad Educativa Bolívar, Centro Unidad Educativa Colon, y Centro Sur: Unidad educativa Vicente Fierro. Se dictaron cursos, talleres en las disciplinas:

Música, Pintura, Teatro, Cinematografía, Cuenta cuentos, Danza Moderna, Danza Folclórica

Todas las clases, cursos y talleres se atendió a nivel cantonal, parroquial y las Unidades Educativas Municipales.

Parroquias beneficiadas: Julio Andrade, Pioter, Tufiño, El Chical, Maldonado, Santa Martha de Cuba, Urbina.

#### Incidencia social/económica

La participación y apoyo en los cursos vacacionales generó una gran expectativa por parte de la ciudadanía en general, tomando en cuenta que estas actividades ayudan a los niños, niñas, jóvenes, adolescentes y adultos a tener un tiempo de distracción con actividades recreativas.

#### Número de beneficiarios directos:

BENEFICIARIOS DIRECTOS: 900 personas entre niños, niñas y adolescentes.

BENEFICIARIOS INDIRECTOS: 3.000 entre familias de Gestores culturales, Técnicos de Patrimonio

#### Inversión

3.000 dólares



**ADQUISICIÓN DE EQUIPOS E INSTRUMENTOS MUSICALES**

**Principales acciones ejecutadas**

Adquirir instrumentos e implementos musicales

Actualizar los ritmos musicales tradicionales y de actualidad, de acuerdo a las exigencias y necesidades de la comunidad.

Vincular a la población del Cantón Tulcán mediante la música

**Incidencia social/económica**

Con la inversión en esta adquisición se busca dar opciones u alternativas a la comunidad para poder desarrollar aptitudes en el tema de artístico, aportando y adaptando espacios que promuevan desarrollar actividades musicales y culturales, esto permitirá realizar actividades culturales, artísticas de manera continua, segura y organizada e incrementará la participación y el interés de los involucrados, contribuyendo a una mejor calidad de vida y a la consecución de los objetivos de la institución relacionados con el bienestar integral

**Número de beneficiarios directos:**

600 niños, niñas, adolescentes del Cantón Tulcán

**Inversión**

20.000 dólares

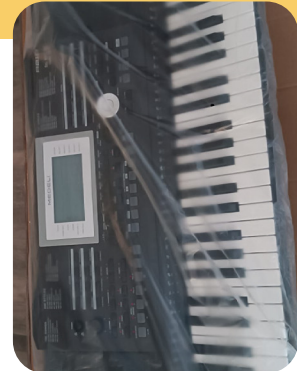

**ADQUISICIÓN DE MOBILIARIO PARA LAS UNIDADES EDUCATIVAS MUNICIPALES CANTÓN TULCÁN**

**Principales acciones ejecutadas**

Promover mobiliario a las unidades educativas municipales del cantón Tulcán.

**Incidencia social/económica**

Mediante estas unidades se imparte conocimientos a estudiantes por medio de los docentes en las diferentes materias dictadas, para ello es necesario que tengan un mobiliario adecuado para el aprendizaje correcto.

Se tomaría en cuenta mobiliario el siguiente: escritorios estudiantes y docentes, armario, cartelera, casilleros. Es necesario que los estudiantes estén cómodos para recibir sus diferentes clases.

**Número de beneficiarios directos:**

250 Personas

**Inversión**

10.000 dólares



## CAMPEONATO FUTBOL KITS

### Principales acciones ejecutadas

Adquirir uniformes deportivos necesarios para la ejecución de las actividades recreativas, físicas y deportivas.

Fomentar la participación activa de los niños, niñas y adolescentes en las diferentes escuelas permanentes deportivas.

### Incidencia social/económica

Productos de calidad a bajos costos, beneficiando a las a las escuelas permanentes deportivas permitiendo que los beneficiarios puedan mejorar las condiciones deportivas, esta inversión minimiza costos adicionales a futuro.

### Número de beneficiarios directos:

500 Personas

### Inversión

3.000 dólares



## PAGO DE HONORARIOS A LOS INSTRUCTORES A LAS ESCUELAS DEPORTIVAS PERMANENTES DEL GADMT

### Principales acciones ejecutadas

Fortalecimiento de las escuelas municipales

Impartir espacios recreativos por medio de bailo terapias

Impartir espacios recreativos, saludables a grupos de atención prioritaria

### Incidencia social/económica

Generación de ingresos para los instructores de las escuelas deportivas, contribuyendo a su economía familiar y local.

Al promover la actividad física y estilos de vida saludables, se podría generar un ahorro a largo plazo en gastos de salud pública y en la prevención de problemas sociales asociados al sedentarismo y la falta de oportunidades recreativas.

Al asegurar la continuidad de las escuelas deportivas a través del pago a los instructores, se invierte en el desarrollo de habilidades y talentos deportivos en niños, niñas y adolescentes

### Número de beneficiarios directos:

2300 Personas

### Inversión

132.000 dólares



**ADQUISICIÓN DE INDUMENTARIA ESCUELAS PERMANENTES DEL GADMT.**

**Principales acciones ejecutadas**

Fortalecimiento de las escuelas municipales  
 Impartir espacios recreativos por medio de bailo terapias  
 Impartir espacios recreativos, saludables a grupos de atención prioritaria.

**Incidencia social/económica**

La dotación de uniformes fomenta la igualdad entre los estudiantes, reduciendo diferencias socioeconómicas y promoviendo un sentido de identidad institucional.

Refuerza la responsabilidad social del GADMT, reforzando su compromiso con el bienestar de los estudiantes y el desarrollo optimo de las disciplinas impartidas.

**Número de beneficiarios directos:**

3300 Personas

**Inversión**

10.000 dólares



**IMPLEMENTOS Y ACCESORIOS DEPORTIVOS PARA LAS ESCUELAS PERMANENTES DEL GADMT.**

**Principales acciones ejecutadas**

Equipar a todas las escuelas con accesorios adecuados para las diversas disciplinas.

**Incidencia social/económica**

Garantizar acceso a implementos adecuados permite que todos los alumnos participen en actividades deportivas sin limitaciones económicas, fomentando la integración social.

Incentivar el deporte disminuye la exposición de los estudiantes a actividades de riesgo, promoviendo un entorno educativo seguro y enriquecedor.

**Número de beneficiarios directos:**

3300 Personas

**Inversión**

10.000 dólares



## PAGO DE HONORARIOS A LOS MIEMBROS DE LA BANDA ORQUESTA MUNICIPAL

### Principales acciones ejecutada

Fomentar la educación cultural musical en la ciudadanía  
Disponer de un repertorio musical óptimo para eventos conmemorativos, shows y espacios artísticos culturales demandados por la ciudadanía.

Atender de manera oportuna y satisfactoria las peticiones de la ciudadanía a los formatos tanto como de Banda y Banda orquesta, previo análisis de viabilidad de cada formato.

### 3. Incidencia social/económica

Contribuir al desarrollo social, cultural, turístico y económico del cantón brindando una serie de shows artístico-musicales de calidad, satisfaciendo la demanda y necesidad en los diferentes espacios conmemorativos, actos sociales y culturales desarrollados por la comunidad y la institución.

### 4. Número de beneficiarios directos:

2300 Personas

### 5. Inversión

192.696 dólares



## PAGO DE HONORARIOS A LOS OPERADORES DE LAS CANCHAS SINTÉTICAS Y CANCHAS ZONALES

### Principales acciones ejecutadas

Mantener espacios recreativos en óptimas condiciones, limpios y brindando atención a los usuarios.

### 3. Incidencia social/económica

El pago de honorarios proporciona una fuente de ingresos directa para los operadores de las canchas, contribuyendo a su sustento económico y al de sus familias.

La labor de los operadores garantiza el mantenimiento adecuado de las canchas sintéticas y parques zonales.

La presencia de operadores asegura que las canchas estén en condiciones óptimas de uso, limpias y seguras, fomentando la participación de la comunidad en actividades deportivas y recreativas.

Las canchas se convierten en puntos de encuentro comunitario, promoviendo la interacción social, el desarrollo de habilidades sociales y la construcción de un tejido social más fuerte

### 4. Número de beneficiarios directos:

23000 Personas

### 5. Inversión

30.000 dólares



**CONVENIO DE ADQUISICIÓN DE UNIFORMES CLUBES BARRIALES**

**Principales acciones ejecutadas**

Elaboración del convenio entre las partes involucradas, estableciendo términos y condiciones

**Incidencia social/económica**

Impulso al sector textil y comercial, la adquisición de uniformes favorece a empresas locales dedicadas a la confección y distribución de prendas deportivas, generando empleo y fortaleciendo el comercio.

La disponibilidad de indumentaria adecuada motiva a más personas a integrarse a actividades deportivas, fomentando estilos de vida saludables y la convivencia comunitaria.

**Número de beneficiarios directos:**

2174 Personas

**Inversión**

59.520 dólares



### CONVENIO UNIFORMES CICLISMO PARROQUIA TUFÍÑO.

#### Principales acciones ejecutadas

Elaboración del convenio entre las partes involucradas, estableciendo términos y condiciones

#### Incidencia social/económica

Proporcionar uniformes a los ciclistas, se alivia la carga económica para las familias, permitiéndoles invertir en otros aspectos de la práctica deportiva.

#### 4. Número de beneficiarios directos:

25 integrantes de la escuela municipal de ciclismo

#### 5. Inversión

1.500 dólares



**ELABORACIÓN Y EJECUCIÓN DE LA AGENDA CULTURAL, ARTÍSTICA, RECREATIVA Y DEPORTIVA DEL GADMT 2024**

**Principales acciones ejecutadas**

Elaboración de la agenda cultural con festivales artísticas – cultura, arte, recreación y deporte, concursos y exposiciones, distribuidas a nivel del cantón Tulcán.  
 Priorización de actividades inclusivas que promuevan la participación de diversos grupos poblacionales.  
 Generación de espacios de convivencia y aprendizaje a través del arte, el deporte y la recreación



**Incidencia social/económica**

Dinamización económica, impulso al sector cultural-artístico y recreativo.

Fomento de la identidad y cohesión comunitaria

Las actividades culturales y recreativas refuerzan el sentido de pertenencia, promoviendo el respeto por las tradiciones y el reconocimiento de la diversidad cultural.



**4. Número de beneficiarios directos:**

92.375 población del cantón Tulcán

**5. Inversión**

164.000 dólares



**FORTALECIMIENTO DEL TURISMO COMO ALTERNATIVA DEL DESARROLLO SOCIO ECONÓMICO DEL CANTON TULCÁN**

**Principales acciones ejecutadas**

Capacitación para la formación de guías de turismo locales del cantón Tulcán

**3. Incidencia social/económica**

Visibilizar los atractivos del cantón Tulcán y sus parroquias e impulsar nuestro cantón como destino turístico a nivel nacional e internacional.

**4. Número de beneficiarios directos:**

6 guías Locales beneficiarios directos e indirectos  
 92.375 población del cantón Tulcán.

**5. Inversión**

3.000 dólares



## FORTALECIMIENTO DEL TURISMO COMO ALTERNATIVA DEL DESARROLLO SOCIO ECONÓMICO DEL CANTÓN TULCÁN.

### Principales acciones ejecutadas

Adquisición de vestuario para el proyecto "INMORTAL" rutas turísticas culturales teatralizadas en el cantón Tulcán.

### Incidencia social/económica

Fortalecer la actividad turística mediante la inclusión de personajes célebres en las rutas por el atractivo patrimonial que cuenta la ciudad de Tulcán.

### Número de beneficiarios directos:

3000 mil turísticas extranjeros

1000 turistas nacionales mensualmente

### 5. Inversión

3.000 dólares



## FORTALECIMIENTO DEL TURISMO COMO ALTERNATIVA DEL DESARROLLO SOCIO ECONÓMICO DEL CANTÓN TULCÁN

### Principales acciones ejecutadas

Capacitación para los prestadores de servicios turísticos del cantón Tulcán que formen parte del catastro turístico.

### Incidencia social/económica

Fortalecer y dinamizar las capacidades del personal que trabaja en los diferentes establecimientos de la planta Turística del Cantón Tulcán.

### Número de beneficiarios directos:

39 establecimientos de la Planta Turística del Cantón Tulcán

### Inversión

3.000 dólares



**FORTALECIMIENTO DEL TURISMO COMO ALTERNATIVA DEL DESARROLLO SOCIO ECONÓMICO DEL CANTÓN TULCÁN**

**Principales acciones ejecutadas**

Diseño de aplicación turística tecnológica de realidad aumentada

**Incidencia social/económica**

La aplicación mejora la experiencia de los visitantes al ofrecer información interactiva sobre los atractivos internos del cementerio municipal José María Azael Franco.

La tecnología permite a turistas y ciudadanos aprender de manera dinámica sobre sitios emblemáticos internos del cementerios.

**4. Número de beneficiarios directos:**

93.000 visitantes que visitan anualmente el cementerio.

**5. Inversión**

9.300 dólares



**ADQUISICIÓN DE INSUMOS DE PINTURA PARA LOS CEMENTERIOS MUNICIPALES "JOSÉ MARÍA AZAEL FRANCO" Y JULIO ANDRADE**

**Principales acciones ejecutadas**

Mantenimiento y pintura en el interior como en exteriores de los cementerios municipales. Insumos y suministros de construcción necesarios para el sellamiento de los nichos posterior al servicio de inhumación.

**Incidencia social/económica**

Contribuir al mejoramiento de la infraestructura física de los campos santos, en especial del cementerio "JOSÉ MARÍA AZAEL FRANCO GUERRERO" uno de los patrimonios culturales más visitados por turistas nacionales y extranjeros, dinamizando la actividad económica ya que se generan nuevos emprendimientos como: artesanías, vestimenta, gastronomía etc.

**Número de beneficiarios directos:**

Directos: Población de Tulcán: 56.719  
 Población Julio Andrade: 25.000  
 Indirectos: Turistas nacionales y extranjeros 65.000/250 Personas

**5. Inversión**

4.410 dólares



## ADQUISICIÓN DE CÁMARAS DE SEGURIDAD PARA EL CEMENTERIO MUNICIPAL JOSÉ MARÍA AZAEL FRANCO

### Principales acciones ejecutadas

Colocación de cámaras de seguridad primera fase  
Contar con un sistema de video vigilancia para reforzar la seguridad  
Salvaguardar los bienes públicos.

### Incidencia social/económica

Brindar mayor seguridad a la ciudadanía local como a turistas que visitan este campo santo, mediante la incorporación de un sistema integral de cámaras de seguridad, que permitirá contar con un registro de video frente a cualquier acontecimiento inusual que suscite para una acción inmediata y apoyo de las autoridades competentes.

### Número de beneficiarios directos:

Población de Tulcán 56.719  
Turistas: 65.000 aprox.

### Inversión

3.000 dólares



## JEFATURA DE CULTURA

### FORTALECIMIENTO DEL ARTE Y LA CULTURA PARA EL DESARROLLO Y CONSERVACIÓN DEL PATRIMONIO E IDENTIDAD DEL CANTÓN TULCÁN

### Principales acciones ejecutadas

Realizar encuentros culturales, como la celebración del día del Pasillo Ecuatoriano, aniversario del Teatro Municipal Lemarie, recorridos teatralizados, festivales de danza, exposiciones de pintura en diferentes puntos del cantón Tulcán.

Realización de eventos culturales y patrimoniales

### 3. Incidencia social/económica

Fortalecer la memoria social y colectiva, promoviendo espacios de intercambio y expresión cultural, reafirmando el sentido de pertenencia e inmortalizando la ancestralidad pasto y todas sus expresiones artísticas.

### 4. Número de beneficiarios directos:

500 Personas

### 5. Inversión

3.040 dólares



**FORTALECIMIENTO DEL ARTE Y LA CULTURA PARA EL DESARROLLO Y CONSERVACIÓN DEL PATRIMONIO E IDENTIDAD DEL CANTÓN TULCÁN**

**Principales acciones ejecutadas**

Realización del Plan Teatral, con presentaciones artísticas, musicales, artes circenses, literatura, danza, magia, comedia y teatro.

Contratación de un promotor cultural para la ejecución del proyecto

**Incidencia social/económica**

Fortalecer la memoria social y colectiva, promoviendo espacios de intercambio y expresión cultural, reafirmando el sentido de pertenencia e inmortalizando la ancestralidad pasto y todas sus expresiones artísticas.

**Número de beneficiarios directos:**

8.000 Personas

**Inversión**

10.000 dólares

**FORTALECIMIENTO DEL ARTE Y LA CULTURA PARA EL DESARROLLO Y CONSERVACIÓN DEL PATRIMONIO E IDENTIDAD DEL CANTÓN TULCÁN**

**Principales acciones ejecutadas**

Contratación de personal: Gestores culturales quienes fueron los encargados de crear escuelas municipales gratuitas en las diferentes expresiones culturales dentro del cantón Tulcán.  
Pago de honorarios por contratos civiles de servicios de gestores culturales.

**Incidencia social/económica**

Difundir, conservar y preservar el patrimonio cultural inmaterial a través de presentaciones de las diferentes expresiones artísticas como danza, pintura, música, zancos, teatro, cine, lectura. Así mismo como la implementación de escuelas municipales gratuitas de estas representaciones culturales a lo largo de todo el cantón Tulcán.

**Número de beneficiarios directos:**

5.000 Personas

**Inversión**

56.523,34 dólares



## FORTALECIMIENTO DEL ARTE Y LA CULTURA PARA EL DESARROLLO Y CONSERVACIÓN DEL PATRIMONIO E IDENTIDAD DEL CANTÓN TULCÁN

### Principales acciones ejecutadas

Contratación de personal: Técnicos Patrimoniales quienes fueron los encargados de realizar el levantamiento y socialización del Patrimonio Cultural del cantón Tulcán.

Pago de honorarios por contratos civiles de servicio de los técnicos patrimoniales.

Investigaciones antropológicas de expresiones artísticas y representaciones culturales inmateriales, con el fin de actualizar fichas SIPCE. En este sentido, se llevó a cabo este proceso en la Parroquia de Julio Andrade, logrando el reconocimiento y certificación a la fiesta el "Rey de la Papa" como Patrimonio Cultural Inmaterial del Ecuador, certificación reconocida por el Ministerio de Cultura el 20 de diciembre de 2024.

Investigaciones antropológicas de personajes ilustres de la ciudad de Tulcán. Con ello, se logrará establecer de forma técnica, si estos personajes pueden ser catalogados como icónicos y así lograr crear monumentos o bustos con su imagen, la cual representará al cantón Tulcán.

Realización de 30 murales en el cantón Tulcán. Utilizando técnicas en alto relieve, realismo y abstracto.

### Incidencia social/económica

- Preservar y fortalecer los sitios arqueológicos y petroglifos del cantón Tulcán. Puesta en valor de estos sitios, para una futura intervención turística.
- Conservación del Patrimonio Inmaterial del cantón Tulcán. Salvaguardando su memoria oral y colectiva. Reactivación económica por la celebración de la fiesta, reactivación turística en la parroquia de Julio Andrade, por el día de la celebración.
- Preservar la memoria social y colectiva, reafirmando el sentido de pertenencia. Otorgar importancia a personajes de renombre del cantón Tulcán.
- Conservar el patrimonio cultural inmaterial a través de murales con sentido ancestral y moderno, con connotación patrimonial y cultural y el reconocimiento a personajes ilustres y la conservación del páramo y el agua.

### Número de beneficiarios directos:

92.735 Personas

### Inversión

40.803 dólares



**CONSERVACIÓN Y DIFUSIÓN DEL PATRIMONIO CULTURAL DEL CANTÓN TULCÁN.**

**Principales acciones ejecutadas**

Adquisición de equipos tecnológicos de audio y generación eléctrica.

**Incidencia social/económica**

Difundir el patrimonio cultural inmaterial en todas sus expresiones artísticas, con la presentación de grupos de danza, teatro y música en espacios públicos, generando interés social en cultura y reactivando la economía de los espacios públicos donde se llevó a cabo cada presentación.

**Número de beneficiarios directos:**

10.000 Personas.

**Inversión**

30.000 dólares



**JORNADAS CULTURALES, ARTÍSTICAS SOCIALES Y DEPORTIVAS EN TEMPORADAS NAVIDEÑAS Y FIN DE AÑO 2024**

**Principales acciones ejecutadas**

Desarrollo de las jornadas culturales- artísticas generadas y distribuidas a nivel del cantón Tulcán, espacios patrimoniales promoviendo el patrimonio cultural inmaterial de la memoria social e identidad local.

**Incidencia social/económica**

El desarrollo de las jornadas impulsa la llegada de visitantes y turistas, lo que impacta positivamente la economía de la localidad.

La realización de eventos culturales y deportivos incrementa la demanda en sectores como gastronomía, artesanías, transporte y hospedaje, beneficiando a emprendedores y negocios locales.

La diversidad de eventos permite la integración de distintos sectores de la población, incluyendo niños, jóvenes, adultos y personas mayores.

**4. Número de beneficiarios directos:**

92.375 Población cantón Tulcán.

**5. Inversión**

100.700 dólares





**RENDICIÓN**  **20**  
**DE CUENTAS** **24**



## Objetivo Estratégico

Incentivar el desarrollo económico del cantón con énfasis en el comercio e impulso al turismo.

---



SISTEMA  
*Económico Productivo*

## DIRECCIÓN DE DESARROLLO SOSTENIBLE

### TRANSPORTE GRATUITO DE NIÑAS, NIÑOS Y ADOLESCENTES DE LA ZONA RURAL DEL CANTÓN TULCÁN

#### Principales acciones ejecutadas

Acción 1: Dos contratos firmados y legalizados con los prestadores de servicios en los que se establezcan unidades, paradas, horarios y rutas.

Acción 2: Una base de datos actualizada y sustentada de la población inscrita en el proyecto y sus representantes.

Acción 3: Movilizar a estudiantes en el periodo escolar enero-mayo y octubre-diciembre del 2024, en condiciones de puntualidad, seguridad y comodidad.

Acción 4: Prestadores de servicios locales involucrados en el proyecto y mejorando sus ingresos económicos.

Acción 5: Familias del sector rural y urbano marginal del Cantón Tulcán beneficiadas en su condición de vulnerabilidad económica, reduciendo la tendencia a la deserción estudiantil.

Acción 6: Familias del sector rural y urbano marginal del Cantón Tulcán involucradas y participando en procesos formativos a cargo de la Municipalidad.

#### 3. Incidencia social/económica

Mejorar las condiciones de movilidad y seguridad de niños, niñas y adolescentes del sector rural y urbano del Cantón Tulcán, que asisten a los centros educativos y que, por su condición de residencia alejada, requieren del servicio de transporte social Municipal.

Contribuir a la dinamización de la economía local, generando trabajo con ingresos justos, acordes a la realidad económica para los prestadores del servicio de transporte social Municipal del cantón.

Asegurar el servicio de transporte local adecuado y oportuno para la movilización de niños, niñas y adolescentes de la zona rural y urbana del cantón, desde y hacia los centros educativos de las comunidades y parroquias del cantón Tulcán.

#### 4. Número de beneficiarios directos:

2.354 niñas, niños y adolescentes de la Zona Rural del Cantón Tulcán

#### 5. Inversión

\$715.327,64 dólares



**MI SEGUNDA JUVENTUD**

**Principales acciones ejecutadas**

Acción 1: Realizar el proceso de selección de un instructor/a bailoterapia y 30 promotores/as atención Adulto Mayor a través de la Jefatura de Talento Humano del GAD-MT

Acción 2: Realizar el proceso de contratación de 30 promotores/as atención Adulto Mayor a través de la Jefatura de Talento Humano del GAD-MT.

Acción 3: Realizar el proceso de contratación de un instructor/a bailoterapia a través de la Jefatura de Talento Humano del GAD-MT

Acción 4: Gestionar ante los Gobiernos parroquiales beneficiados con el proyecto, los espacios físicos y medios logísticos para la bailoterapia.

Acción 5: Coordinar y apoyar a través de 30 promotores/as en actividades inherentes con los adultos mayores, tales como: Actividades Cognitivas, Actividades Recreativas, Actividades Físicas o de motricidad y Actividades Domésticas.

Acción 6: Adquirir raciones alimenticias para los adultos mayores (proceso de compras públicas)

Acción 7: Realizar la contratación del servicio logístico para los eventos de integración.

**Incidencia social/económica**

Mejorar las condiciones de vida de las personas Adultas Mayores de las parroquias rurales de El Carmelo, Julio Andrade, Maldonado, Chical, Tufiño, Urbina, Santa Martha de Cuba y Pioter; y las parroquias urbanas de Tulcán y González Suárez; con dependencia leve, intermedia o moderada, brindando una atención enfocada a la promoción del envejecimiento activo y saludable, a través de un trabajo articulado entre sus familias, redes de apoyo, y otros actores clave, que permitan promover un mayor nivel de autonomía.

**Número de beneficiarios directos:**

En total 1800 adultos mayores; Individualmente por parroquia se dividen en 60 El Carmelo, 180 Julio Andrade, 120 Maldonado, 180 El Chical, 120 Tufiño, 60 Urbina, 120 Santa Martha de Cuba y 60 Pioter; y 900 en las parroquias urbanas de Tulcán y González Suárez

**Inversión**

\$243.800,00 dólares



## CENTROS DE DESARROLLO INFANTIL, CONVENIO GADMT-MIES

### Principales acciones ejecutadas

Acción 1: Contratación servicio de alimentación Proyecto Centros de Desarrollo Infantil, Convenio GADMT-MIES

Acción 2: Pago de Honorarios personales (Educadoras)

Acción 3: Pago del servicio de energía eléctrica

Acción 4: Pago del servicio de agua potable

Acción 5: Adquisición de materiales de aseo

Acción 6: Adquisición de material lúdico y didáctico

Acción 7: Adquisición de prendas de protección Educadoras

Acción 8: Adquisición de equipo, sistemas y paquetes informáticos

### Incidencia social/económica

Asegurar el desarrollo infantil integral de los niños y niñas de uno a tres años de edad, prioritariamente a aquellos en situación de pobreza, extrema pobreza y vulnerabilidad para el ejercicio pleno de sus derechos como niños y niñas de una sociedad actual. Niños y Niñas que no tienen un adulto mayor que se responsabilice de su cuidado y atención diaria.

Brindar asistencia alimentaria y nutricional a través de cuatro tiempos de alimentos diarios, garantizando la calidad del servicio.

Cumplir con las normas técnicas en las actividades de juego y aprendizaje, cuidado diario, seguimiento y monitoreo al estado de salud y nutrición, entrega de 4 tiempos de alimentos, entornos protectores para el desarrollo infantil de cada uno de los niños y niñas de los CDI.

### Número de beneficiarios directos:

153 niñas, niños

### Inversión

\$159.664,67 dólares

GADMT: 19.526,98

MIES: 140.137,69



**FORTALECIMIENTO DE GREMIOS ARTESANALES DEL CANTÓN TULCÁN**

**Principales acciones ejecutadas**

- Acción 1: Adquisición de mobiliario para gremios artesanales
- Acción 2: Adquisición de herramientas y equipos menores gremios artesanales
- Acción 3: Adquisición de maquinaria y equipo gremios artesanales
- Acción 4: Adquisición de carpas para gremios artesanales
- Acción 5: Adquisición de Equipos, Sistemas y Paquetes Informáticos

**Incidencia social/económica**

El proyecto de fortalecimiento de gremios artesanales del cantón Tulcán tiene un impacto importante en la sostenibilidad social debido a que mejora el equipamiento y por ende se aumenta en nivel competitivo que tienen los gremios de artesanos actualmente, ayuda a brindar un servicio de calidad mejorando en nivel de satisfacción de la ciudadanía y garantizar la continuidad de las actividades de los artesanos.

En lo que respecta a términos económicos, el proyecto impulsa el ingreso de los gremios de artesanos e impulsa la generación de empleo local directo e indirecto, así mismo, se implementan prácticas sostenibles de gestión de recursos. La satisfacción tanto de agremiados como de usuarios mejora notablemente, reflejando un servicio eficiente y de calidad.

**Número de beneficiarios directos:**

340 Artesanos del Cantón Tulcán

**Inversión**

\$62.122,39 dólares



## PROGRAMA MUNDIAL DE ALIMENTOS

### Principales acciones ejecutadas

Acción 1: Adquisición de alimentos y bebidas.

Acción 2: Pago de Honorarios personales y profesionales

### 3. Incidencia social/económica

Contribuir con la asistencia alimentaria en edades escolares, que permita mejorar la calidad de vida y nutrición en niños y niñas de las escuelas del sector rural del Cantón Tulcán a través del programa de entrega de comida escolar.

### 4. Número de beneficiarios directos:

640 niñas, niños

### 5. Inversión

\$80.939,20 dólares

GADMT: 49.937,60

PMA: 31.001,60



## FORTALECIMIENTO DEL CENTRO DE FAENAMIENTO MUNICIPAL

### Principales acciones ejecutadas

Acción 1: Adquisición de vestuario, lencería y prendas de protección

Acción 2: Contratación del servicio de mantenimiento y reparación de maquinaria y equipo

### 3. Incidencia social/económica

Optimizar las actividades del Centro de Faenamiento Municipal

### 4. Número de beneficiarios directos:

29 operarios del Centro de Faenamiento Municipal

### Inversión

\$11.495,20 dólares





## Objetivo Estratégico

Garantizar la prestación de servicios básicos, saneamiento ambiental, infraestructura urbana y el acceso a vivienda planificada



**SISTEMA**  
*Asentamientos Humanos*

MOVILIDAD, ENERGÍA Y CONECTIVIDAD

## ADOQUINADOS CALLES CIUDAD DE TULCÁN.

### Principales acciones ejecutadas

Mejoramiento de las redes de alcantarillado y agua potable de las calles:

Calle Luis Urdaneta - Antonio Farfán  
Av. Julio Robles Castillo entre José de Villamil y Navidad  
Calle 13 de Abril entre Juan Ramón Arellano y Jerónimo Carrión  
Pasaje Victoria Carbajal, Barrio Las Ánimas  
Calle Coangos A y B, Barrio Oriental

### Número de beneficiarios directos:

Moradores de los barrios intervenidos

### Inversión:

277.248,52 dólares (valor liquidado en contrato).



## ADOQUINADOS CALLES A, CALLE B DEL BARRIO 12 DE ABRIL Y CONSTRUCCIÓN DE BORDILLOS DE LA CALLE S/N BARRIO EL POLÍGONO.

### Principales acciones ejecutadas

Cambio de tubería de la red de alcantarillado.

Conformación de la vía.

Construcción de bordillos.

Material de mejoramiento de Estructura.

Adoquinado nuevo con respectivos sumideros y rejillas.

### Número de beneficiarios directos:

Moradores de los barrios 12 de Abril y El Polígono.

### Inversión

73.742,74 dólares (valor liquidado en contrato).



## CONSTRUCCIÓN DE MUROS DE CONTENCIÓN EN LA CIUDAD DE TULCÁN.

### Principales acciones ejecutadas

Construcción de 5 muros de Hormigón Ciclópeo, en los siguientes sectores:

Construcción Muro calles Juan José Flores

Construcción Muro calle Cerro Azul y Catamayo

Construcción Muro calle Jerónimo Carrión y Gonzalo Córdova

Construcción Muro calle Cerro Azul y Cotocollao

Construcción Muro Av. Andrés Bello

### Número de beneficiarios directos:

Moradores de los barrios intervenidos.

### Inversión

72.146,89 dólares (contrato en ejecución).



## CONSTRUCCIÓN DE BORDILLOS EN LA CDLA. PADRE CORNELIO BOESSO DE LA CIUDAD DE TULCÁN.

### Principales acciones ejecutadas

Construcción de bordillos en una longitud total de 1 408.20m de bordillos.

Conformación de sub-razante de la vía.

### Incidencia social/económica

Mejorar el sistema vial y delimitar las vías de circulación vehicular del cantón Tulcán, en especial en la Cdla. Padre Cornelio Boesso, con el fin de brindar seguridad al momento de circular por las mismas, a través de la construcción de bordillos.

### Número de beneficiarios directos:

Moradores de los barrios intervenidos.

### Inversión

36.176,62 dólares (valor liquidado en contrato).



## REHABILITACIÓN Y REASFALTADO DEL ACCESO SUR Y MANTENIMIENTO DE LAS VÍAS ASFALTADAS DE LA CIUDAD DE TULCÁN.

### Principales acciones ejecutadas

Reasfaltado de 1.5 Km de vía en ingreso sur (entre sector Obelisco – E35 y Av. La Salud).

Construcción de aceras para circulación peatonal y ciclovía.

Cambio de red de agua potable.

Cambio de red de alcantarillado sanitario en el sector Patronato.

Implementación de red de alcantarillado pluvial sector Patronato.

Bacheo en diferentes lugares de la Ciudad de Tulcán.

### Número de beneficiarios directos:

Moradores de los barrios intervenidos.

### Inversión

1'880.381,53 dólares (contrato en ejecución).



## REGENERACIÓN URBANA DEL INGRESO PRINCIPAL A LA PARROQUIA SANTA MARTHA DE CUBA, CANTÓN TULCÁN.

### Principales acciones ejecutadas

Construcción de muros en la calle IERAC.

Construcción de bordillos calle IERAC y calle 21 de marzo.

Cambio de tubería de la red de agua potable.

Colocación de estructura (sub base) calle IERAC y calle 21 de marzo.

Colocación de cama de arena y adoquín calle IERAC y calle 21 de marzo.

Construcción de parterre central con hormigón y colocación de luminarias.

### Número de beneficiarios directos:

Parroquia Santa Martha de Cuba, Cantón Tulcán.

### Inversión

621.566,04 dólares (CONTRATO EN LIQUIDACIÓN).



**CONSTRUCCIÓN DEL ADOQUINADO Y CAMBIO DE REDES DE AGUA POTABLE Y ALCANTARILLADO DE LAS CALLES CALVACHI, ELOY ALFARO Y TOBÍAS CASTRO DE LA PARROQUIA RURAL JULIO ANDRADE Y DE LA CALLE SIMÓN BOLÍVAR DE LA PARROQUIA RURAL PIOTER.**

**Principales acciones ejecutadas**

Adoquinado, cambio de red de agua potable, cambio de red de alcantarillado sanitario e implementación de la red de alcantarillado pluvial.

Calles Tobías Castro, Eloy Alfaro y Calvache de la Parroquia Julio Andrade.

Adoquinado y cambio de red de alcantarillado de los sectores:

- Calle Simón Bolívar de la Parroquia de Pioter.

**Número de beneficiarios directos:**

Parroquia de Julio Andrade y Pioter, Cantón Tulcán.

**Inversión**

621.566,04 dólares (Contrato en liquidación).



**REHABILITACIÓN DE INFRAESTRUCTURA PÚBLICA.**

**Principales acciones ejecutadas**

Adecuación Casas Comunales para Centros de Capacitación Tulcán.

Adecuaciones de los Parques ubicados en los Barrios Simón Bolívar y Parque Artesanal.

Adecuaciones en el Centro de Salud Tajamar, Cantón Tulcán.

Adecuaciones Casa Comunal Cdla. del Maestro.

**Número de beneficiarios directos:**

Población Cantón Tulcán.

**Inversión**

24.129,30 dólares.



## REPOTENCIACIÓN DEL LABORATORIO DE MECÁNICA DE SUELOS Y HORMIGONES DEL GADMT.

### Principales acciones ejecutadas

Adquisición de máquina de abrasión de los Ángeles para ensayo de materiales.

Adquisición de equipos para laboratorio.

### Incidencia social/económica

La repotenciación del Laboratorio de Ensayo de Materiales y Topografía del GADMT permite contar con un espacio funcional para realizar los diferentes ensayos y con los equipos que se requiere para garantizar el cumplimiento de las especificaciones técnicas de los materiales que se emplearan en la ejecución de la obra pública.

### Número de beneficiarios directos:

Población Cantón Tulcán.

### Inversión

16.941,38 dólares



## MANTENIMIENTO VIAL

### Principales acciones ejecutadas

Bacheo de varias vías de la ciudad de Tulcán y sus Parroquias.

Construcción de rompe velocidades en diferentes sitios.  
Mantenimiento con la maquinaria

### Número de beneficiarios directos:

Población Cantón Tulcán.

### Inversión

Cuadrillas municipales



**ADQUISICION DE VEHICULOS TIPO BUS PARA EL GAD MUNICIPAL DE TULCAN**

**Principales acciones ejecutadas**

Actualización del parque automotor  
Facilidad para el traslado del personal  
Cumplir con la propuesta de campaña, atendiendo el proyecto mi segunda juventud.

**Número de beneficiarios directos:**

Población Cantón Tulcán.

**Inversión**

130.534,95 dólares



**ADQUISICION DE 2 CAMIONETAS PARA EL GAD-MT**

**Principales acciones ejecutadas**

Actualizar el parque automotor  
Brindar mayor seguridad y agilidad para realizar las inspecciones en las diferentes obras del GAD-MT

**Número de beneficiarios directos:**

Población Cantón Tulcán.

**Inversión**

71.426,78 dólares



**"CONTRATACION DEL SERVICIO DE ABASTECIMIENTO DE COMBUSTIBLE PARA EL PARQUE AUTOMOTOR Y EQUIPOS DEL GAD MUNICIPAL DE TULCAN"**

**Principales acciones ejecutadas**

Adquirir combustible para el parque automotor del GAD-MT de Tulcán.

**Incidencia social/económica**

Suministrar combustible a la maquinaria de propiedad municipal para realizar los diferentes trabajos.

Abastecer combustible a los vehículos institucionales para el traslado de los funcionarios.

**Número de beneficiarios directos:**

92.375 habitantes

**5. Inversión**

369.600 dólares



## ADQUISICIÓN DE NEUMÁTICOS

### Principales acciones ejecutadas

Salvaguardar la integridad física del conductor y del bien municipal

### Incidencia social/económica

Los caminos de tercer y segundo orden hacen que los neumáticos se desgasten, del mismo modo el uso frecuente de los vehículos hace que se desgasten los neumáticos haciendo que pierdan agarre en el pavimento, por lo que importante tener los neumáticos en buen estado

### Número de beneficiarios directos:

92.375 habitantes

### Inversión

28.206,66 dólares



## ADQUISICIÓN DE REPUESTOS PARA EL MANTENIMIENTO PREVENTIVO Y CORRECTIVO PARA MAQUINARIA DOOSAN Y NEW HOLLAND DEL GAD-MT.

### Principales acciones ejecutadas

Proveer de repuestos para realizar los mantenimientos a la maquinaria New Holland y Doosan del GAD -MT

Preservar la vida útil de la maquinaria municipal.

### Incidencia social/económica

La maquinaria municipal de las marcas Doosan y new Holland, ayudan a realizar el mantenimiento vial por tal motivo se requiere proveer de repuestos para alargar la vida útil sin poner en riesgo el bien de la institución.

### Número de beneficiarios directos:

92.375 habitantes

### Inversión

129.414,12 dólares



**ADQUISICION DE REPUESTOS PARA EL MANTENIMIENTO PREVENTIVO Y CORRECTIVO PARA MAQUINARIA CATERPILLAR DEL GAD-MT**

**Principales acciones ejecutadas**

Preveer de repuestos para realizar los mantenimientos a la maquinaria caterpillar

Preservar la vida util de la maquinaria municipal

**Incidencia social/económica**

La maquinaria municipal de las marcas CATERPILLAR, ayudan a realizar el mantenimiento vial por tal motivo se requiere proveer de repuestos para alargar la vida útil sin poner en riesgo el bien de la institución.

**Número de beneficiarios directos:**  
92.375 personas

**Inversión**  
14.704,73 dólares



**PROVICIÓN DE REPUESTOS Y SERVICIO DE MANO DE OBRA PARA LA MAQUINARIA HYUNDAI DEL GADM-T**

**Principales acciones ejecutadas**

Preveer de repuestos para realizar los mantenimientos a la maquinaria hyundai

Preservar la vida util de la maquinaria municipal

**Incidencia social/económica**

La maquinaria municipal de las marcas HYUNDAI, ayudan a realizar el mantenimiento vial por tal motivo se requiere proveer de repuestos para alargar la vida útil sin poner en riesgo el bien de la institución.

**Número de beneficiarios directos:**  
92.375 personas

**Inversión**  
29.788,70 dólares



**MATRICULACIÓN DE LA FLOTA VEHICULAR DEL GAD MUNICIPAL DE TULCÁN**

**Principales acciones ejecutadas**

Matriculación del parque automotor

Cumplir con las leyes de transito correspondientes

**Incidencia social/económica**

Transitar sin restricciones y con las matriculas correspondientes por el territorio nacional

**Número de beneficiarios directos:**  
92.375 personas

**5. Inversión**  
6.108,66 dólares



## ADQUISICIÓN DE LUBRICANTES Y ADITIVOS PARA EL PARQUE AUTOMOTOR

### Principales acciones ejecutadas

Proveer de lubricantes al parque automotor, para realizar lo mantenimientos respectivos

Preservar la vida útil de la maquinaria municipal

### Incidencia social/económica

La adquisición de lubricantes ayuda a conservar y mantener en buenas condiciones los bienes municipales realizando el cambio de lubricantes en el tiempo adecuado.

### Número de beneficiarios directos:

92.375 personas

### Inversión

37.748,47 dólares



## MANTENIMIENTO DE MAQUINARIA

### Principales acciones ejecutadas

Brindar el mantenimiento a la retroexcavadora del GAD-MT, con el fin de preservar la vida útil

### Incidencia social/económica

La realización del mantenimiento al turbo y el sistema de transmisión de las retroexcavadoras para seguir con lo trabajos que se planifican semanalmente.

### Número de beneficiarios directos:

92.375 personas

### Inversión

6.313,50 dólares



## SERVICIO DE REPARACIÓN DE MANGUERAS HIDRÁULICAS PARA LOS AUTOMOTORES DEL GAD MUNICIPAL DE TULCÁN

### Principales acciones ejecutadas

Obtener el servicio de reparación de mangueras hidráulicas

### Incidencia social/económica

El servicio de reparación de mangueras hidráulicas evita contratiempos en daños causados en el sistema hidráulico  
Agilidad de respuesta ante un daño

### Número de beneficiarios directos:

93.375 personas

### Inversión

19.828,55 dólares



**SERVICIO DE VULCANIZADORA PARA EL PARQUE AUTOMOTOR DEL GAD MUNICIPAL DE TULCÁN**

**Principales acciones ejecutadas**

Obtener el servicio de vulcanizadora

**Incidencia social/económica**

El servicio de vulcanizadora ayuda a solventar los problemas de daños en los neumáticos esto es (aire bajo, parches, ponchaduras) y de esta manera lograr que eviten contratiempos tanto en vehículos como en maquinaria

**Número de beneficiarios directos:**

92375 personas

**Inversión**

13000 dólares



**SERVICIO ELECTROMECAÁNICO PARA LOS AUTOMOTORES DEL GAD MUNICIPAL DE TULCÁN**

**Principales acciones ejecutadas**

Obtener el servicio electromecánico para los automotores del GAD MUNICIPAL DE TULCÁN

**Incidencia social/económica**

El servicio ELECTROMECAÁNICO ayuda a solventar los problemas de daños en el sistema eléctrico esto es (cortocircuitos, daños en los componentes electrónicos) y de esta manera lograr que eviten contratiempos tanto en vehículos como en maquinaria

**Número de beneficiarios directos:**

92.375 personas

**Inversión**

16.200 dólares



**RECARGA DEL SERVICIO DE TELEPASS PARA LOS VEHÍCULOS DEL GAD-MT**

**Principales acciones ejecutadas**

Hacer el uso del servicio de telepass para los vehiculos de la institución

**Incidencia social/económica**

- Evitar contratiempos en pejaes
- Tener mayor eficiencias en tiempo de viaje

**Número de beneficiarios directos:**

92.375 personas

**Inversión**

5800,28 dólares



## Mantenimiento y Mejoramiento de vías Urbanas del Cantón Tulcán.

### Principales acciones ejecutadas (Administración Directa)

Bacheo y cambio de 2142 metros cuadrados de adoquines en mal estado.

Construcción de 17 Reductores de Velocidad

Construcción de Adoquinado calle Venus- Cdla. Olímpica, Adoquinado de jardineras del graderío de la calle 10 de Agosto, Adoquinado Pasaje -Barrio Carchi, Adoquinado Pasaje Hilario Álvarez - Vivienda Popular, Adoquinado Carlos Arroyo del Río - Urb. Carmelina Enríquez

Construcción de 17 Reductores de Velocidad

Mantenimiento vial de 68,49 km de vías urbanas sin adoquinar.

### Incidencia social/económica

Mejorar la calidad de vida y movilización de los habitantes del cantón Tulcán.

### Número de beneficiarios directos:

Aprox. 87900 habitantes.

### Inversión

Administración Directa - Insumos (Adquisición de Adoquines, alquiler de maquinaria y adquisición de herramientas menores =30788,8 USD



## DIRECCIÓN DE TRANSPORTE TERRESTRE, TRÁNSITO Y SEGURIDAD VIAL

### ADQUISICIÓN DE MATERIALES PARA SEÑALIZACIÓN HORIZONTAL EN CALLES Y AVENIDAS DEL CANTÓN TULCÁN (PINTURA DE ALTO TRÁFICO, THINER Y MICROESFERAS)

#### Principales acciones ejecutadas

Señalización horizontal en distintas calles y avenidas del cantón Tulcán, demarcando pasos cebra, pasos peatonales, línea de pare, ceda el paso, flechas de direccionamiento, líneas logarítmicas, línea divisora de carril, Estacionamientos de transporte publico, paradas de bus urbano, espacios de Estacionamiento rotativo tarifado (Zona Azul)

Demarcación de Reductores de velocidad

Instalación de Simuladores de redondeles y parterres

#### Incidencia social/económica

La demarcación en calles y avenidas del cantón Tulcán, garantizar la adecuada circulación peatonal y vehicular en las vías urbanas de nuestra ciudad precautelando la integridad de todos los usuarios de estas vías

#### Número de beneficiarios directos:

105.754 personas

#### Inversión

\$89000 dólares

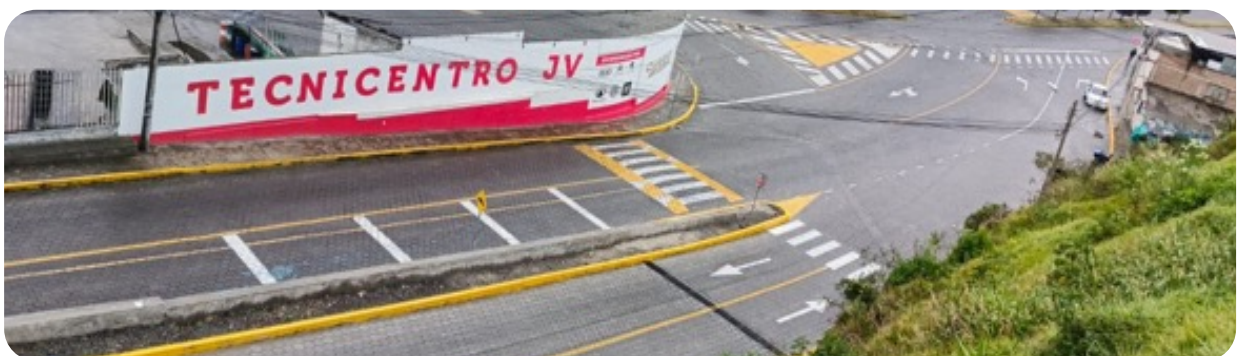

## EQUIPAMIENTO INSTALACIÓN Y OPERACIÓN SISTEMA CENTRALIZADO DE SEMAFORIZACIÓN, CONTROL DE TRÁFICO EN EL CANTÓN TULCÁN

### Principales acciones ejecutadas

Instalación de una estación semaforizada completa en la av. julio robles y calle sumaco

Demarcación con señalización horizontal

### Incidencia social/económica

La estación semaforizada, garantizar la adecuada circulación peatonal y vehicular en la Av. Julio Robles y calle Sumaco precautelando la integridad de todos los usuarios de estas vías

### Número de beneficiarios directos:

16.500 personas

### Inversión

\$36.321,00 dólares

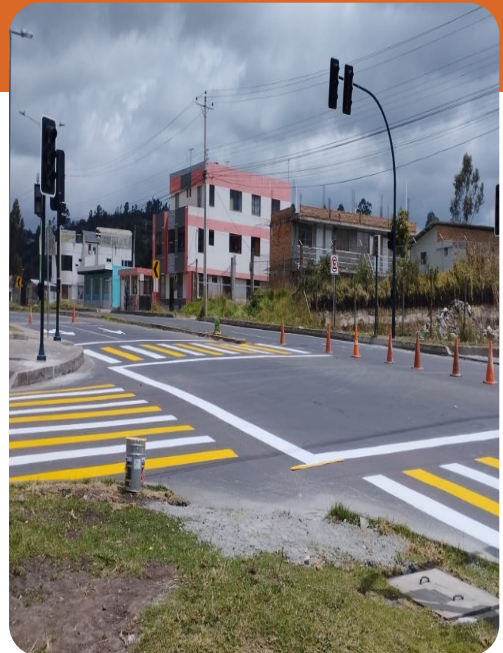

# RENDICIÓN 20 DE CUENTAS 24



## Objetivo Estratégico

Promover la articulación interinstitucional hacia el desarrollo y participación de la ciudadanía en la cogestión del territorio.



SISTEMA  
*Político Institucional*

## DIRECCIÓN ADMINISTRATIVA

### CONSTATAción DE LOS BIENES DE LARGA DURACIÓN

#### Principales acciones ejecutadas

Verificar en forma física los bienes entregados a todos los funcionarios del GAD-MT.

Realización, entrega y legalización de Actas Entrega Recepción a cada uno de los funcionarios.

Verificar que todos los bienes estén utilizados por el custodio y dentro de las instalaciones del GAD-MT  
Reporte de novedades emitido a la máxima autoridad de la situación real de los bienes de larga duración.

#### Incidencia social/económica

Una vez realizada la verificación de los bienes institucionales, se asegura la real existencia de los bienes de larga duración que posee el Gobierno Autónomo Descentralizado Municipal de Tulcán.

#### Número de beneficiarios directos:

El beneficiario directo es el GAD-MT y sus funcionarios.

#### Inversión

\$0 dólares

No se realizó ninguna inversión económica ya que esta actividad es propia e interna de la Municipalidad



## CONTRATACIÓN DE SEGUROS

### Principales acciones ejecutadas

Elaboración y seguimiento del Proceso de Seguros por licitación etapa precontractual, Contractual y postcontractual.

Aseguramiento de todos los bienes municipales del personal que realiza actividades consi-deras de riesgo dentro de las actividades en el GAD-MT.

En caso de accidentes y o pérdidas de algún bien de la Municipalidad, se realizo el proceso correspondiente para la indemnización correspondiente por la aseguradora.

### Incidencia social/económica

Salvaguardar los bienes del Gobierno Autónomo Descentralizado de la ciudad de Tulcán, cumpliendo con las recomendaciones emitidas por la Contraloría General del Estado y con las Normas de Control Interno para el Sector Público.

### Número de beneficiarios directos:

El beneficiario directo es el Gobierno Autónomo Descentralizado de la ciudad de Tulcán

### Inversión

\$ 85.474,80 dólares.

COMUNIDAD DEL SUH C.A. en adelante "la Compañía" en virtud de la solicitud formulada por el interesado, asegura el reembolso en adelante "El Asegurado", contra pérdidas y/o daños, de acuerdo a las condiciones generales aprobadas por la administración de Compañías, Valores y Seguros (resolución radica: SCVS -05-7-05-239-101004422-08052022 del 08 de junio de 2022) particulares y específicas, teniendo preferencia las últimas sobre las primeras.

**visto en:** IBARRA **Av. Mariano Acosta 20-80 y Av. Cristóbal de Troya** **Teléfono:** 0995532333  
**fecha:** 26/03/2024 **Agente:** 01242 **Teléfono:** (0505)4000

HABO	DOCUMENTO	POLIZA NUMERO	CERIFICADO
VEHICULOS	POLIZA	1181247	0
VICENCIA DEL DOCUMENTO		RENOVACION	REFERENCIA
DESDE LAS 12:00 DE	HASTA LAS 12:00 DE	PLAZO	SUMA ASIGURADA
11/03/2024	11/03/2025	365	USD 2 319 572,02

**SUBSISTENTE:** GOBIERNO AUTONOMO DESCENTRALIZADO MUNICIPALIDAD DE TULCAN **TEL:** 0998919198 **Cel:** 0998919198  
**SECCION:** OLMEDO 4088 Y 10 DE AGOSTO **MUCID:** 0485000210001 **TULCAN**  
**SEGURO:** GOBIERNO AUTONOMO DESCENTRALIZADO MUNICIPALIDAD DE TULCAN **TEL:** 0998919198 **Cel:** 0998919198  
**SECCION:** OLMEDO 4088 Y 10 DE AGOSTO **MUCID:** 0485000210001 **TULCAN**

**ESCO ASEGURADO:** Según Condiciones particulares

**JAUSULAS QUE INHIBEN ESTE CONTRATO:** Según Condiciones particulares

Item	Imp. SCVS	Derechos Emisor	S.Social Campesino	Otros
34.793,08	1.211,78	9,00	173,97	0,00
5.429,15	0,00	0,00	41.823,48	0,00

**TOTAL:** 41.823,48 DOLARES

**EN:** CUARENTA Y UN MIL SEISCIENTOS VEINTITRES DOLARES CON 4/100 Cts.

**FORMA DE PAGO:** Avión/Credito **CUNIDAD:** Unidad de **Debito automatico:** día vencimiento mensual

**SERV:** **BASE:** **ESTR:**

**ESTR:** ESTE DOCUMENTO ES UN AVISO DE CEBISO

Todo pago debe ser girado únicamente a nombre de ASEGURADORA DEL SUH C.A. En su comprobante de pago.

**Plazo de la acordada se firma este contrato en:** IBARRA a 20 DE MARZO DE 2024

**ASEGURADO:** **LA ASEGURADORA:**

**ORIGINAL**

**ACTA DE REUNIÓN PARA REVISIÓN Y ELABORACIÓN DEL PLIEGO PARA LA "CONTRATACIÓN DE SEGUROS"**

En la ciudad de Tulcán, Provincia del Cotacachi a los 05 días del mes de febrero del 2024, siendo las 14:00 de acuerdo a la convocatoria realizada en el Memorando No. CByS-PLS-002-2024 se reúne la comisión técnica para la revisión del procedimiento de licitación de seguros con el objeto de "CONTRATACIÓN DE SEGUROS" con el siguiente orden del día.

- Para lo cual siendo las 14:10 se inicia la presente reunión con los siguientes asistentes:  
 Lic. David Vinuesa - Profesional a fin al Objeto de la Contratación.  
 Ing. Alexander Cavallos - Delegado de la Máxima Autoridad (Quien presidirá)  
 Ing. Patricia Guilcamaigua - Titular del Área Requiriente.  
 Lic. Rosalva Ortega delgada de la Dirección Financiera.  
 Ing. Jessica Rodríguez delgada de la Jefatura de Contratación Pública.
- Una vez que se tienen la mayoría del asistente se da lectura a los siguientes documentos:  
 - Términos de Referencia.  
 - Estudio de Mercado.
- En conjunto con los miembros de la comisión se realiza la Revisión y Elaboración de los Pliegos, del cronograma y la autorización de inicio del procedimiento de contratación de acuerdo a la Ley Orgánica de Contratación Pública, Art. 49-Da las Fases Preparatoria y Precontractual. La fase preparatoria de todo procedimiento licitatorio comprende la conformación de la Comisión Técnica requerida para la tramitación de la licitación, así como la elaboración de los pliegos.

Por lo antes expuesto y en base al cumplimiento de la normativa legal vigente siendo las 17:22 minutos del día 05 de febrero del 2024 se da por finalizada la reunión en cumplimiento a la Ley. Para constancia de lo actuado se suscribe la presente Acta.

Atentamente,

Alexander Cavallos  
 Delegado de la Máxima Autoridad (Quien presidirá)

Patricia Guilcamaigua  
 Titular del Área Requiriente.

David Vinuesa  
 Profesional a fin al Objeto de la Contratación.

Rosalva Ortega delgada  
 Lic.

Jessica Rodríguez delgada  
 Ing.

**MEMORANDO** Nro. 132-DA-GADMT-2024 Tulcán, 06 de febrero del 2024

**PARA:** Dr. Andrés Rosano Parales ALCALDE DEL GAD MUNICIPAL DE TULCÁN

**ASUNTO:** Solicitud de Inicio de Proceso

En atención al INFORME N° CTEP-001-2024, de fecha 08 de febrero de 2024, a través del cual la Comisión Técnica designada para la sustentación de la etapa preparatoria, precontractual y elaboración de Pliegos del proceso de "CONTRATACIÓN DE SEGUROS", ha dado cumplimiento con la elaboración de la documentación relevante así como también la elaboración de pliegos, y con la finalidad de dar cumplimiento a lo establecido en el Plan Operativo Anual (POA) 2024 del GADMT, anexo documentación preparatoria para ejecutar la presente contratación.

En tal virtud, me permito solicitar de la manera más cordial, se digno Autorizar el inicio del proceso para la "CONTRATACIÓN DE SEGUROS" a través del procedimiento de licitación de Seguros, con un presupuesto referencial de USD 170.858,15 (CIENTO SETENTA Y NUEVE MIL TRESCIENTOS CINCUENTA Y OCHO CON 13/100 DOLARES DE LOS ESTADOS UNIDOS DE AMERICA) más IVA.

Además, solicito se ratifique la Comisión Técnica, y se designe administrador de contrato y asimismo que me interviniera de acuerdo a los siguientes designaciones:

NOMBRES Y APELLIDOS	DESIGNACIÓN	C.CIUDADANÍA
Ing. Alexander Cavallos	DELEGADO DE LA MÁXIMA AUTORIDAD (Quien presidirá)	0401330099
Ing. Patricia Guilcamaigua	TITULAR DEL ÁREA REQUIRIENTE	0401330099
Lic. David Vinuesa	PROFESIONAL A FIN AL OBJETO DE	0401220091
Dr. Néstor Cárdenas	ADMINISTRADOR DEL CONTRATO	0401330099
Ing. Andrea Harbano	TENEDOR DEL INTERVENIENTE	0401330099

Solicito también, que en cumplimiento al inciso cuarto del Art. 58 del Reglamento General a la Ley Orgánica del Sistema Nacional de Contratación Pública, se permita la participación de los servidores que intervienen en la etapa precontractual, con voz, pero sin voto:

Dr. Fabián Yañez - PROCURADOR SINDICAL  
 Ing. Johana Puntilla - DIRECTORA FINANCIERA

Anexo documentación relevante.

Particular que informo, para los fines administrativos pertinentes.

Atentamente,  
**"El Roto es por ti Tulcán!"**

Dr. Néstor Cárdenas Yañez  
 DIRECTOR ADMINISTRATIVO DEL GADMT

**"El Roto es por ti Tulcán!"**

06031-0620100-4  
 municipalidad@gadmt.tulcan.gob.ec  
 www.gadmt.tulcan.gob.ec  
 El día depono y firmo  
 Néstor Cárdenas Yañez

3.- DOCUMENTOS PROCESO DE CONTRATACIÓN SEGUROS 2024 - 1.- DOCUM

Nombre	Fecha de modificación	Tipo
4.- CERTIFICACIÓN No.006-PAC-GADMT...	20/3/2024 8:25	Firefox Pi
5.- VERIFICACIÓN CATÁLOGO ELECTRÓN...	20/3/2024 8:22	Firefox Pi
6.- ESTUDIO DE MERCADO 2024 signed-...	6/2/2024 16:02	Firefox Pi
7.- TERMINOS DE REFERENCIA SEGUROS ...	7/2/2024 16:40	Firefox Pi
8.- MEMO SOLICITUD AUTORIZACION ET...	25/1/2024 16:21	Firefox Pi
9.- MEMO No 41 AUTORIZACION ETARA ...	21/3/2024 14:22	Firefox Pi
10.- PLIEGOS	20/3/2024 8:37	Firefox Pi
11.- MEMO SOLICITUD DE AUTORIZACION...	8/2/2024 16:28	Firefox Pi
12.- AUTORIZACIÓN INICIO DE PROCESO...	4/3/2024 16:01	Firefox Pi
13.- RESOLUCIÓN DE INICIO	20/3/2024 8:31	Firefox Pi
14.- ACTA COMISIÓN TÉCNICA - PREGU...	19/2/2024 16:56	Firefox Pi
15.- ACTA DE APERTURA DE OFERTAS (1)...	27/2/2024 18:01	Firefox Pi
15.1.- ACTA DE CONVALIDACIÓN DE ERR...	20/3/2024 8:51	Firefox Pi
16.- ACTA DE CALIFICACIÓN DE LAS OFE...	4/3/2024 14:36	Firefox Pi
17.- INFORME N° CTEP - 002-signed-sign...	20/3/2024 9:17	Firefox Pi
19.- RESOLUCIÓN DE ADJUDICACIÓN	20/3/2024 9:20	Firefox Pi
20.- OFERTA GANADORA	20/3/2024 9:47	Firefox Pi
23.1 CEDULA RCB	21/3/2024 14:27	Firefox Pi
23.2 CEDULA Y PAPELETA DE VOTACION ...	21/3/2024 14:10	Firefox Pi
23.3 RUC	21/3/2024 16:51	Firefox Pi
23.4 CERTIFICADO BANCARIO A DIC 2023	21/3/2024 14:10	Firefox Pi
23.5 PODER ESPECIAL CARLA VELALCAZ...	21/3/2024 14:10	Firefox Pi

## CONTRATACIÓN DE SEGUROS

### Principales acciones ejecutadas

Elaboración y seguimiento del Proceso de Seguros por licitación etapa precontractual, Contractual y postcontractual.

Aseguramiento de todos los bienes municipales del personal que realiza actividades consi-deras de riesgo dentro de las actividades en el GAD-MT.

En caso de accidentes y o pérdidas de algún bien de la Municipalidad, se realiza el proceso correspondiente para la indemnización correspondiente por la aseguradora.

### Incidencia social/económica

Salvaguardar los bienes del Gobierno Autónomo Descentralizado de la ciudad de Tulcán, cumpliendo con las recomendaciones emitidas por la Contraloría General del Estado y con las Normas de Control Interno para el Sector Público.

### Número de beneficiarios directos:

El beneficiario directo es el Gobierno Autónomo Descentralizado de la ciudad de Tulcán

### Inversión

85.474,80 dólares.



MAQUINARIA						
Nº	AÑO	MARCA	TIPO	MODELO	COLOR	CÓDIGO
1	1980	KOMATSU	TRACTOR	64-A	ANARJELO	04.01.01
2	1978	CATERPILLAR	TRACTOR	S-P	ANARJELO	04.01.02
3	2010	HUIYUNDAI	ENCAVADORA	210-C	ANARJELO	04.01.09
4	2010	HUIYUNDAI	CARRADORA	HL750-T	ANARJELO	04.01.12
5	2006	NEW HOLLAND	RETROENCAVADORA	B75	ANARJELO	04.01.14
6	2006	VERVOLMAX	RODELO	EM35M	ANARJELO	04.01.15
7	2007	DOZLAN	ENCAVADORA	225LC	TOMATE	04.01.17
8	2009	CATERPILLAR	MEDICADORA	24MC	ANARJELO	04.01.18
9	2011	NEW HOLLAND	TRACTOR	D180C	ANARJELO	04.01.19
10	2011	NEW HOLLAND	ENCAVADORA	E113C	ANARJELO	04.01.20
11	2011	NEW HOLLAND	ENCAVADORA	E113C	ANARJELO	04.01.21
12	2011	NEW HOLLAND	MOTORVELADORA	R0140B	ANARJELO	04.01.22
13	2011	NEW HOLLAND	MOTORVELADORA	R0140B	ANARJELO	04.01.23
14	2011	SARAJ	RODELO	SV330DF	ANARJELO	04.01.24
15	2011	SARAJ	RODELO	SV330DF	ANARJELO	04.01.25
16	2011	NEW HOLLAND	RETROENCAVADORA	B110B	ANARJELO	04.01.26

AUTOMOTORES PESADOS							
Nº	AÑO	MARCA	TIPO	MODELO	PLACA	COLOR	CÓDIGO
17	2004	CHEVROLET	CAMION	ISUZU CRASIS CARRASO	CMA-061	AZUL	05.01.01
18	2011	VOLKSWAGEN	BUS	719 CD	CMA-1003	BLANCO	05.01.02
19	2008	CHEVROLET	CAMION	730R EE	CMA-141	BLANCO	05.01.03
20	2002	CHEVROLET	RECOLECTOR	KODIAK 211	CMA-679	BLANCO	05.01.09
21	2002	CHEVROLET	RECOLECTOR	KODIAK 211	CMA-678	BLANCO	05.01.10
22	2009	INTERNACIONAL	RECOLECTOR	4400-402 TRACTOCAMION	CMA-134	ANARJELO	05.01.11
23	2009	INTERNACIONAL	RECOLECTOR	4400-402 TRACTOCAMION	CMA-133	GRIS	05.01.14
24	1998	CHEVROLET	VOLQUETA	0	S-P	ROJO	05.01.15
25	2008	HINO	VOLQUETA	08130UD	CMA-099	ANARJELO	05.01.16
26	2008	HINO	VOLQUETA	08130UD	CMA-101	ANARJELO	05.01.17
27	2008	HINO	VOLQUETA	08130UD	CMA-100	ANARJELO	05.01.18

SERVICIO DE

## Rastreo Satelital

Omnilogik by KunanSoft ofrece un sistema de rastreo y monitoreo efectivo, que se convierte en una herramienta completa de gestión de logística y control.

- ✓ Sistema de multiplataforma.
- ✓ Ubicación en tiempo real.
- ✓ Reportes detallados.
- ✓ Alertas.
- ✓ Botón de pánico.
- ✓ Mantenimientos programados.
- ✓ Soporte técnico.

## Omnilogik Rastreo Satelital

KunanSoft S.A.

4.2★ 10 mil+  
71 reseñas Descargas Para todos

Descargar

No tienes dispositivos



Asistencia de la aplicación



**PAGO DE SERVICIOS BÁSICOS DEL GOBIERNO AUTÓNOMO DESCENTRALIZADO MUNICIPAL DE TULCÁN Y SUS DEPENDENCIAS.**

**Principales acciones ejecutadas**

Pago de agua potable EMAPA-T

Pago de energía eléctrica EMELNORTE

Pago de Telecomunicaciones CNT-EP

**Incidencia social/económica**

El pago oportuno de los servicios básicos por parte del Gobierno Autónomo Descentralizado Municipal de Tulcán y sus dependencias no solo asegura la continuidad y calidad de los servicios públicos para la funcionalidad de la Institución. Al cumplir con estas obligaciones financieras, la municipalidad se fortalece como un ente responsable y confiable en el manejo de sus recursos por lo que beneficia tanto a los ciudadanos como a la municipalidad y garantizar la eficiencia en la prestación de servicios y fortalecer la posición financiera del gobierno municipal.

**Número de beneficiarios directos:**

3000 personas

**Inversión**

259.000 dólares

**GESTIÓN DE INFRAESTRUCTURA FÍSICA Y MANTENIMIENTO DEL MUNICIPIO.**

**Principales acciones ejecutadas**

Adquisición de mobiliario para la Municipalidad.

**Incidencia social/económica**

La adquisición de mobiliario para la Municipalidad no solo contribuye a mejorar las condiciones de trabajo del personal, proporcionando un entorno laboral más cómodo y funcional, sino que también tiene un impacto económico positivo en la comunidad, lo cual ayuda a fortalecer la confianza en la gestión municipal y contribuir al desarrollo general

**Número de beneficiarios directos:**

7000 personas

**Inversión**

14.142,65 dólares



## GESTIÓN DE INFRAESTRUCTURA FÍSICA Y MANTENIMIENTO DEL MUNICIPIO.

**Principales acciones ejecutadas**  
Adquisición de materiales de construcción, ferretería, eléctrico, e insumos navideños

### Incidencia social/económica

Mantener operativas y en óptimas condiciones las instalaciones municipales, mediante la compra de materiales y suministros, se contribuirá al crecimiento y fortalecimiento de la municipalidad en general y de la ciudad.

### Número de beneficiarios directos:

40.000 personas

### Inversión

66.100 dólares



## GESTIÓN DE OPERATIVIDAD DEL MUNICIPIO.

### Principales acciones ejecutadas

Adquisición de materiales de aseo para limpieza de las instalaciones municipales.

### Incidencia social/económica

Contribuye a mantener un entorno limpio y saludable para los empleados municipales y los ciudadanos que visitan estas instalaciones. Esto promueve un sentido de bienestar y mejora la calidad de vida en la comunidad.

### Número de beneficiarios directos:

1.000 personas

### Inversión

11.777,32 dólares

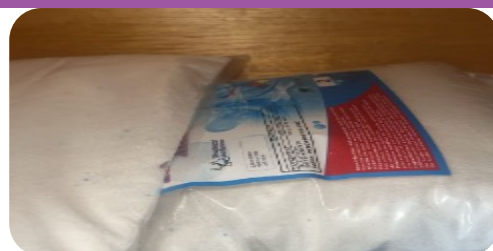

## GESTIÓN DE OPERATIVIDAD DEL MUNICIPIO

### Principales acciones ejecutadas

Adquisición de materiales y suministros de oficinas.

### Incidencia social/económica

Contribuye al funcionamiento eficiente de las instalaciones municipales, lo que a su vez promueve un entorno de trabajo adecuado para los funcionarios y facilita la prestación de servicios públicos a la comunidad.

### Número de beneficiarios directos:

1.000 personas

### Inversión

12.956,66 dólares



## GESTIÓN DE OPERATIVIDAD DEL MUNICIPIO

### Principales acciones ejecutadas

Adquisición de lonas para carpas Municipales

### Incidencia social/económica

Contribuye al funcionamiento en una variedad de eventos y situaciones en el Cantón Tulcán abarca diversos aspectos que benefician a múltiples partes interesadas, beneficio para la comunidad, asegura la continuidad de actividades garantizando que las actividades municipales pueden llevarse a cabo independientemente de las condiciones climáticas.

### Número de beneficiarios directos:

7.000 personas

### Inversión

4.970 dólares



## ADQUISICIÓN DE SUMINISTROS DE IMPRESIÓN, REPUESTOS DE EQUIPOS TECNOLÓGICOS Y PAQUETES INFORMÁTICOS PARA EQUIPOS TECNOLÓGICOS DEL GADM-T

### Principales acciones ejecutadas

Adquisición de repuestos TONNERS

Adquisición de partes y repuestos para mantenimiento de equipos tecnológicos.

Servicio Antivirus

Servicio de aseguramiento de la información, certificados digitales y repositorio en la nube.

Contratación de la suscripción del licenciamiento de AutoCAD.

### Incidencia social/económica

Una vez establecido el presupuesto municipal, la planificación de la jefatura de TICS y el Plan Operativo Anual de la Dirección Administrativa, se procede a dar cumplimiento a las acciones establecidas, con el objetivo de mantener operativa la plataforma tecnológica del edificio y las entidades adscritas.

### Número de beneficiarios directos:

360 administrativos 8 docentes

### Inversión

27.028,23 dólares



## ADQUISICIÓN DE EQUIPOS INFORMÁTICOS

### Principales acciones ejecutadas

Adquisición de equipos Informáticos (Computadores e impresoras).

Adquisición de equipos Informáticos (impresoras matriciales).

Adquisición Informáticos (UPS DATA CENTER).

### Incidencia social/económica

Una vez establecido el presupuesto municipal, la planificación de la jefatura de TICS y el Plan Operativo Anual de la Dirección Administrativa, se procede a dar cumplimiento a las acciones establecidas, con el objetivo de actualizar la plataforma de los equipos tecnológicos, además de fortalecer el DATA CENTER institucional a través de la adquisición de equipos robustos que brindarían seguridad a la información alojada en los servidores, que son usados por funcionarios mediante los distintos sistemas.

### Número de beneficiarios directos:

100 administrativos

### Inversión

47.053,00 dólares

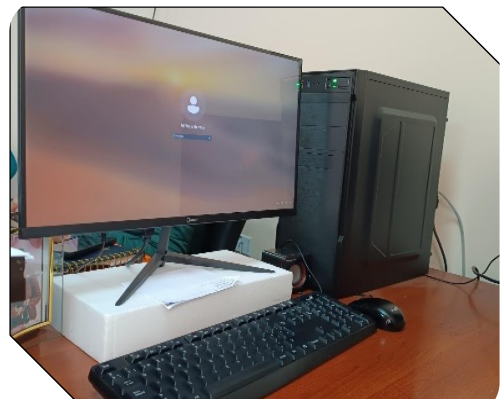

## ANILLO DE FIBRA ÓPTICA

### Principales acciones ejecutadas

Servicio de tendido de fibra óptica.

Adquisición de equipos para la red de fibra óptica del GADM-T (EQUIPOS WIFI).

### Incidencia social/económica

Una vez establecido el presupuesto municipal, la planificación de la jefatura de TICS y el Plan Operativo Anual de la Dirección Administrativa, se procede a dar cumplimiento a las acciones establecidas, con el objetivo de ejecutar proyectos tecnológicos encaminados a brindar mejores servicios a la población, y con el fin de suplantar los enlaces inalámbricos que se enlazan a las aplicaciones informáticas institucionales, para atender las necesidades de la ciudadanía y las distintas dependencias, además de no ser una comunicación segura y estable, presentando en reiteradas ocasiones inconsistencias en el funcionamiento por interferencias de radio frecuencia constantes, y como resultado el funcionamiento inadecuado de las plataformas y otros servicios utilizados por los funcionarios en las áreas citadas anteriormente.

### Número de beneficiarios directos:

78.000 habitantes

### Inversión

15.376,20 dólares

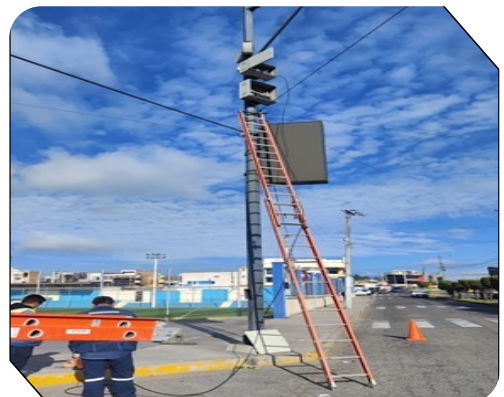

**GESTIÓN DE TALENTO HUMANO PARA EL DESARROLLO ORGANIZACIONAL DE SEGURIDAD Y SALUD OCUPACIONAL**

**Principales acciones ejecutadas**

- Adquisición de extintores para los centros de trabajo del GAD-MT y Servicio de recarga de extintores.
- Adquisición de dispositivos médicos de uso general
- Adquisición de elementos de protección personal
- Adquisición de indumentaria, prendas catalogadas como vestimenta del personal bajo régimen de la LOSEP.
- Adquisición de prendas de seguridad laboral para el personal bajo el CODIGO DE TRABAJO
- Contratación del servicio de recolección de desechos bio-peligrosos
- Pagos de beneficios por jubilación y retiro voluntario

**Incidencia social/económica**

Dar cumplimiento a las acciones establecidas con el objeto de cumplir la normativa legal vigente y garantizar los derechos de los servidores y trabajadores municipales.

**Número de beneficiarios directos:**

720 personas

**Inversión**

780.000 dólares



## DIRECCIÓN DE GESTIÓN TERRITORIAL

### CONSULTORÍA PARA LOS ESTUDIOS DE EVALUACIÓN Y DIAGNÓSTICO PARA DETERMINAR EL LUGAR DONDE SE UBIQUE EL NUEVO TERMINAL TERRESTRE DEL CANTÓN TULCÁN

#### Principales acciones ejecutadas

Informe de recorrido de observación y calificación

Informe técnico de selección del sitio para el emplazamiento del terminal terrestre

Informe final definitivo del sitio seleccionado para el emplazamiento del terminal terrestre – Plan Masa

#### Incidencia social/económica

Se busca un nuevo emplazamiento para el Terminal Terrestre de Pasajeros en Tulcán, dado que el actual, con 55 años de antigüedad, ya no responde a las necesidades de movilidad y crecimiento urbano y actualmente recibe 175 frecuencias diarias y tiene un impacto significativo en la dinámica socioeconómica de la ciudad. El estudio considera a los actores involucrados en la prestación de servicios y actividades económicas del terminal. El análisis se basa en factores como accesibilidad, riesgos naturales y valor del suelo para definir la mejor ubicación.

#### Número de beneficiarios directos:

92.375 personas

#### Inversión

29.500 dólares



### DELIMITACIÓN DE BARRIOS EN LA CABECERA CANTONAL Y PARROQUIAS DEL CANTÓN TULCÁN

#### Principales acciones ejecutadas

Identificación de la situación con respecto a la delimitación barrial del Cantón Tulcán

Elaboración de una propuesta de delimitación barrial bajo una metodología técnica que integre parámetros de la configuración territorial del cantón y aspectos sociales, culturales e históricos de los barrios validada con actores sociales.

Ordenanza Municipal que regula la delimitación propuesta

#### Incidencia social/económica

Fortalecimiento de la identidad barrial así como también soporte en la organización y administración de proyectos a nivel barrial.

#### Número de beneficiarios directos:

59.719 personas

#### Inversión

20.000 dólares



## ACTUALIZACIÓN DEL PLAN DE USO Y GESTIÓN DEL SUELO (PUGS)

### Principales acciones ejecutadas

Diagnóstico del suelo urbano y rural del cantón Tulcán  
Propuesta para la visión del cantón Tulcán para la gestión y el uso del suelo

Modelo de Gestión para la implementación de lo propuesto  
Ordenanza de Actualización del PUGS 2024

### Incidencia social/económica

Fortalecimiento de las capacidades territoriales del cantón Tulcán y búsqueda del Ordenamiento Territorial urbano y rural.

### Número de beneficiarios directos:

59.719 personas

### Inversión

40.000 dólares



## ADQUISICIÓN DE EQUIPO TOPOGRÁFICO PARA EL CATASTRO RURAL DEL CANTÓN TULCÁN AÑO 2024, EN LAS PARROQUIAS DE EL CARMELO, JULIO ANDRADE, SANTA MARTHA DE CUBA Y PIOTER.

### Principales acciones ejecutadas

Adquisición de GPS navegadores para mayor precisión en la toma de información del catastro rural.

### Incidencia social/económica

La adquisición de GPS, constituye una herramienta indispensable de ubicación y medición para toma de información rural, optimizando tiempo, ya que son artefactos manuales de fácil transporte y manejo

### Número de beneficiarios directos:

10 personas

### Inversión

2.085,01 dólares



## PROYECTO DEL CATASTRO RURAL DEL CANTÓN TULCÁN AÑO 2024, EN LAS PARROQUIAS DE EL CARMELO, JULIO ANDRADE, SANTA MARTHA DE CUBA Y PIOTER

### Principales acciones ejecutadas

Valoración de Predios rurales.

Territorio rural organizado.

Levantamientos de información predial gratuita.

Reforma a la Ordenanza de predios rurales en las parroquias Julio Andrade, El Carmelo, Sta. Martha y Pioter.

### Incidencia social/económica

Una vez ejecutado el proyecto de actualización rural, se evidencia en el pago del tributo del año 2025, la satisfacción de los usuarios, ya que con la información levantada se da el valor intrínseco de cada propiedad (predio justo), de acuerdo a su área, ubicación, tipo de construcción y si el caso un valor real a aquellas propiedades ubicadas en las partes altas o frágiles de ecosistema del Cantón Tulcán

### Número de beneficiarios directos:

15.830 personas

### Inversión

102.000 dólares



## SERVICIO DE TRANSPORTE PARA PROYECTO DEL CATASTRO RURAL DEL CANTÓN TULCÁN AÑO 2024, EN LAS PARROQUIAS DE EL CARMELO, JULIO ANDRADE, SANTA MARTHA DE CUBA Y PIOTER.

### Principales acciones ejecutadas

Traslado de personal contratado a las comunidades rurales.

### Incidencia social/económica

La contratación de transporte constituye una optimización de recursos y tiempo con la finalidad de llegar a todos los sectores alejados de las parroquias intervenidas, ya que la presencia in situ de los técnicos constituye la veracidad de datos relevados en la investigación de campo

### Número de beneficiarios directos:

14 personas

### Inversión

6.483,48 dólares



**ADQUISICIÓN DE EQUIPOS INFORMÁTICOS PARA PROYECTO DEL CATASTRO RURAL DEL CANTÓN TULCÁN AÑO 2024, EN LAS PARROQUIAS DE EL CARMELO, JULIO ANDRADE, SANTA MARTHA DE CUBA Y PIOTER.**

**Principales acciones ejecutadas**

Adquisición de 8 computadores tipo GAMER

**Incidencia social/económica**

La incorporación y equipamiento de computadores de alto rendimiento, hace que la información generada, tanto grafica como alfanumérica tenga mayor solvencia con respuesta inmediata bajo los procedimientos técnicos establecidos.

**Número de beneficiarios directos:**  
8 personas

**Inversión**  
8.875 dólares



**CONSULTORÍA PARA LOS ESTUDIOS DE EVALUACIÓN, DIAGNÓSTICO Y DISEÑOS DEFINITIVOS PARA LA REHABILITACIÓN Y CONSTRUCCIÓN DEL ÁREA RECREACIONAL INTEGRAL COMUNITARIA TULCÁN**

**Principales acciones ejecutadas**

Estudio de los antecedentes y análisis del contexto del lugar donde se desarrollará el proyecto.

Análisis de la temática, normativa local, nacional e internacional, referentes arquitectónicos.

Encuestas y entrevistas a los posibles usuarios, así como con otros actores relevantes en la comunidad.

Programación arquitectónica, determinación de espacios en base a las necesidades de los posibles usuarios. Planos arquitectónicos, estructurales y de ingenierías para construcción.

**Incidencia social/económica**

El proyecto satisface la necesidad de un espacio multifuncional que albergue actividades administrativas, comunitarias y recreativas, de varios actores de la comunidad, mejorando así, su calidad de vida

**Número de beneficiarios directos:**

Beneficiarios directos: 3.700 personas  
Beneficiarios indirectos 20.800 personas

**Inversión**  
99.995,06 dólares



## COMPRA DE EQUIPOS PARA LA UNIDAD DE TOPOGRAFÍA

### Principales acciones ejecutadas

Adquisición de equipos tecnológicos de alta precisión para mejorar la eficiencia y calidad en los trabajos topográficos.

Implementación de herramientas geospaciales para optimizar los tiempos en levantamientos topográficos y replanteos.

Fortalecimiento de la capacidad técnica del GAD Municipal de Tulcán, posicionándolo como una de las entidades públicas con mayor tecnología y a la vanguardia en su sector.

### Incidencia social/económica

La adquisición de estos equipos permite mejorar la precisión y eficiencia en los trabajos topográficos, reduciendo los tiempos de ejecución y optimizando los recursos municipales. Esto contribuye a una mejor planificación y desarrollo de proyectos de infraestructura en beneficio de los habitantes del cantón Tulcán.

### Número de beneficiarios directos:

59.719 personas

### Inversión

31 825.00 dólares



## LEVANTAMIENTO TOPOGRÁFICO, APERTURA DE VÍAS Y REPLANTEO DE URBANIZACIONES EN ÁREAS DE INTERÉS SOCIAL.

### Principales acciones ejecutadas

Levantamiento topográfico en los lotes de interés social en Los Pastos.

Apertura de vías en la urbanización "Unidos por un Sueño".

Replanteo de la urbanización municipal Sur Oriental

### Incidencia social/económica

Las actividades ejecutadas han generado un impacto positivo en el desarrollo urbano, mejorando la planificación del territorio. La apertura de vías y el replanteo de urbanizaciones contribuyen a la seguridad, accesibilidad y provisión de servicios básicos, reduciendo los asentamientos informales.

En el ámbito económico, estas intervenciones incrementan el valor de los terrenos, generan empleo y fomentan el comercio y la inversión en la zona, impulsando el crecimiento sostenible y ordenado de la comunidad.

### Número de beneficiarios directos:

La ciudadanía

### Inversión

00.00 dólares



## DIRECCIÓN DE PLANIFICACIÓN ESTRATÉGICA

### GESTIÓN DE RECURSOS DE COOPERACIÓN PARA EL DESARROLLO

#### Principales acciones ejecutadas

Gestión de recursos frescos para inversión en proyectos socio – culturales

Gestión de recursos frescos para inversión de proyectos de infraestructura

Gestión de firma de convenios interinstitucionales con GAD Provincia, GADs Parroquiales e instituciones públicas para implementación de obras de infraestructura.

#### Incidencia social/económica

Mejoramiento de la calidad de vida de la población del cantón Tulcán

Mejoramiento de la infraestructura vial del cantón Tulcán

Mejoramiento de centros educativos y deportivos de diversas parroquias y unidades educativas del cantón Tulcán

#### Número de beneficiarios directos:

95.000,00 personas

#### 5. Inversión

11'961.570 dólares



### PLAN ESTRATÉGICO INSTITUCIONAL DEL GAD MUNICIPAL DE TULCÁN

#### Principales acciones ejecutadas

Los estudios del Plan Estratégico Institucional del GAD Municipal de Tulcán, se centran en;

Diagnóstico institucional situacional del GAD Municipal  
Elementos orientadores institucionales

Objetivos estratégicos institucionales

Diseño de estrategias (programas y proyectos)

Estrategias de seguimiento y evaluación

#### Incidencia social/económica

El Plan Estratégico Institucional del GAD Municipal de Tulcán determina una visión institucional clara y estructurada, a través del establecimiento de elementos orientadores con un enfoque integral que aborda los principales ejes estratégicos: Fortalecimiento Institucional, Gestión Territorial, GAD Moderno y Eficiente; Humano y Solidario; Productivo e Innovador; Biodiverso y Ecoeficiente. Estos ejes articulan programas y proyectos dirigidos a optimizar la administración pública fundamentada en valores y principios.

#### Número de beneficiarios directos:

692 servidores públicos del GAD-MT

#### Inversión:

Los estudios por un monto de 25.000 dólares



## ACTUALIZACIÓN DEL PLAN DE DESARROLLO Y ORDENAMIENTO TERRITORIAL 2023-2027 GAD MUNICIPAL DE TULCÁN

### Principales acciones ejecutadas

Estudios para la actualización del Plan de Desarrollo y Ordenamiento Territorial 2023-2027 GAD Municipal de Tulcán:

Incorporación del Plan de Trabajo de la actual administración a la Planificación de Desarrollo y Ordenamiento Territorial

Alineación de los Objetivos de Desarrollo Sostenible, Plan Nacional de Desarrollo para un Nuevo Ecuador 2024-2025 y los Objetivos Locales 2023-2027.

### Incidencia social/económica

El Plan de Desarrollo y Ordenamiento Territorial se concibe como la hoja de ruta de obligatorio cumplimiento para el GAD Municipal, que incide en todas las acciones a realizarse durante la administración. En este estudio se establece como primer capítulo el Diagnóstico Descriptivo y Estratégico del cantón enmarcada en cuatro sistemas de Planificación del Desarrollo (Ambiental, Socio Cultural, Económico Productivo y Político Institucional), y un sistema dirigido al Ordenamiento Territorial (Asentamientos Humanos, Movilidad, Energía y Conectividad). El segundo capítulo Propuesta de Modelo Territorial Deseado, donde se incorpora la visión de cantón, objetivos, planes, programas y proyectos, indicadores y metas. El tercer capítulo Modelo de Gestión del PDyOT.

La incidencia de la ejecución del Plan de Desarrollo a través de los proyectos genera un impacto en el desarrollo integral de la jurisdicción cantonal.

### Número de beneficiarios directos:

92375 personas

### Inversión:

Los estudios por un monto de 40.000 dólares

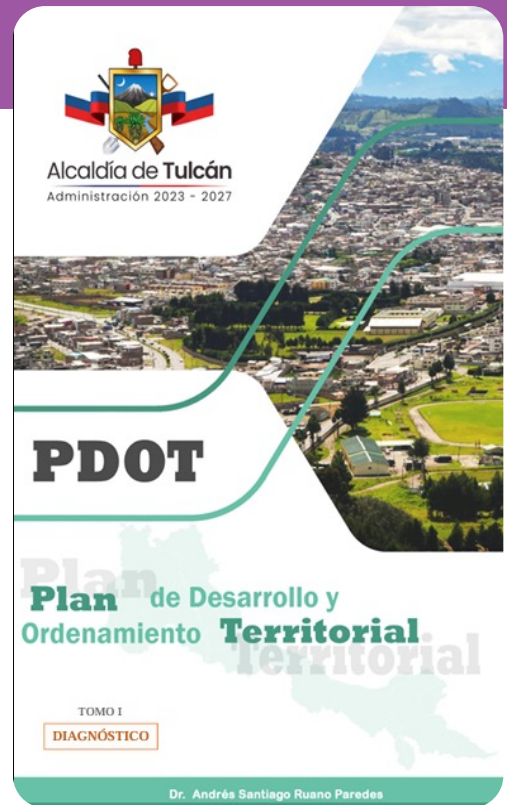

## DIRECCIÓN DE GESTIÓN Y CONTROL

### ADQUIRIR UNIFORMES PARA LOS VENDEDORES AMBULANTES Y TRABAJADORES AUTÓNOMOS

#### Principales acciones ejecutadas

Entrega de uniformes a los Vendedores ambulantes

Mejorar la imagen del trabajador autónomo

Cumplir con la Ordenanza para incentivar al Trabajador Ambulante

#### Incidencia social/económica

Mejorar la imagen del Trabajador Autónomo

#### Número de beneficiarios directos:

821 personas

#### Inversión

20.000 dólares



**ADQUIRIR UNIFORMES PARA AGENTES DE CONTROL**

**Principales acciones ejecutadas**

- Entrega de uniformes a los Agentes de Control
- Mejorar la imagen de los Agentes de Control
- Fortalecer la presencia, aumentar el autoestima y sentido de pertenencia de los ACM

**Incidencia social/económica**

- Mejorar la imagen Institucional mediante adquisición de uniformes para los ACM

**Número de beneficiarios directos:**

72 personas

**Inversión**

\$13.000 dólares



**COMPRA DE EQUIPOS PARA LA SEGURIDAD CIUDADANA**

**Principales acciones ejecutadas**

- Adquisición de equipos de seguridad para la seguridad ciudadana
- Mejorar las alertas tempranas ante las políticas de prevención de actos de delincuencia
- Fortalecer la seguridad ciudadana

**Incidencia social/económica**

- Mejorar y fortalecer la seguridad ciudadana

**Número de beneficiarios directos:**

Ciudadanía en general

**Inversión**

40.000 dólares



**ADQUIRIR EQUIPAMIENTO PARA PATRULLEROS Y MOTOS DEL CUERPO DE ACM**

**Principales acciones ejecutadas**

- Adquisición de equipamiento para patrulleros de los ACM
- Mejorar las alertas tempranas ante las políticas de prevención de actos de delincuencia
- Fortalecer la seguridad ciudadana

**Incidencia social/económica**

- Mejorar y fortalecer la seguridad ciudadana

**Número de beneficiarios directos:**

ciudadanía en general u ACM

**Inversión**

7.500 dólares

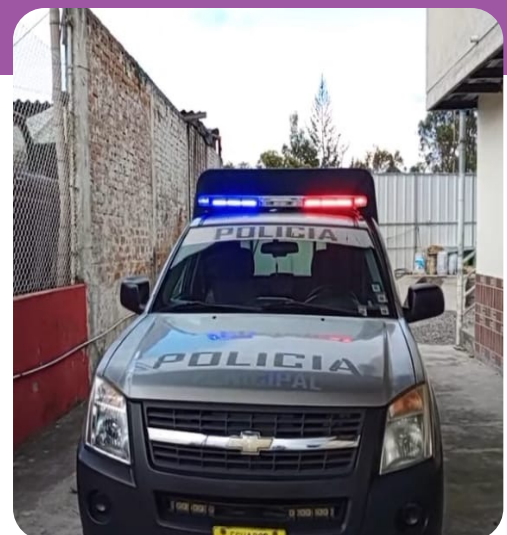

## DIRECCIÓN FINANCIERA

### DE LOS INGRESOS

Hasta el mes de diciembre del 2024, del presupuesto total de ingresos previstos, se ha recaudado la cantidad de \$ 21'628.741,83 USD que corresponde al 61.29%, conforme se indica en el siguiente anexo:

PRESUPUESTO DE INGRESOS 2024								
PARTIDA	DENOMINACION	INICIAL	REFORMA	CODIFICADO	DEVENGADO	% DEV	COBRADO	% EJE
<b>1</b>	<b>INGRESOS CORRIENTES</b>	<b>12,916,555.58</b>	<b>-402,372.64</b>	<b>12,514,182.94</b>	<b>10,532,238.19</b>	<b>84.16</b>	<b>9,666,939.05</b>	<b>77.25</b>
11	IMPUESTOS	2,521,576.33	143,299.53	2,664,875.86	2,518,836.84	<b>94.52</b>	2,113,045.17	<b>79.29</b>
13	TASAS Y CONTRIBUCIONES	3,618,749.17	149,956.78	3,768,705.95	3,273,460.81	<b>86.86</b>	3,037,805.90	<b>80.61</b>
17	RENTAS DE INVERSIONES Y MULTAS	252,082.77	66,410.87	318,493.64	249,180.71	<b>78.24</b>	183,059.00	<b>57.48</b>
18	TRANSFERENCIAS O DONACIONES CORRIENTES	6,390,454.96	-766,939.82	5,623,515.14	4,393,397.92	<b>78.13</b>	4,235,667.07	<b>75.32</b>
19	OTROS INGRESOS	133,692.35	4,900.00	138,592.35	97,361.91	<b>70.25</b>	97,361.91	<b>70.25</b>
<b>2</b>	<b>INGRESOS DE CAPITAL</b>	<b>10,541,016.97</b>	<b>-157,733.20</b>	<b>10,383,283.77</b>	<b>8,205,446.09</b>	<b>79.03</b>	<b>7,837,407.41</b>	<b>75.48</b>
24	VENTA DE ACTIVOS NO FINANCIEROS	10,000.00	0.00	10,000.00	0.00	<b>0.00</b>	0.00	<b>0.00</b>
28	TRANSFERENCIAS O DONACIONES DE CAPITAL E INVERSIÓN	10,531,016.97	-157,733.20	10,373,283.77	8,205,446.09	<b>79.10</b>	7,837,407.41	<b>75.55</b>
<b>3</b>	<b>INGRESOS DE FINANCIAMIENTO</b>	<b>3,734,024.79</b>	<b>8,657,476.55</b>	<b>12,391,501.34</b>	<b>4,124,395.37</b>	<b>33.28</b>	<b>4,124,395.37</b>	<b>33.28</b>
36	FINANCIAMIENTO PÚBLICO	204,600.00	7,427,054.80	7,631,654.80	142,590.00	<b>1.87</b>	142,590.00	<b>1.87</b>
37	SALDOS DISPONIBLES	1,332,500.00	207,480.00	1,539,980.00	0.00	<b>0.00</b>	0.00	<b>0.00</b>
38	CUENTAS PENDIENTES POR COBRAR	2,196,924.79	1,022,941.75	3,219,866.54	3,981,805.37	<b>123.66</b>	3,981,805.37	<b>123.66</b>
	<b>TOTAL</b>	<b>27,191,597.34</b>	<b>8,097,370.71</b>	<b>35,288,968.05</b>	<b>22,862,079.65</b>	<b>64.79</b>	<b>21,628,741.83</b>	<b>61.29</b>

### % DERECAUDACIÓN DE INGRESOS

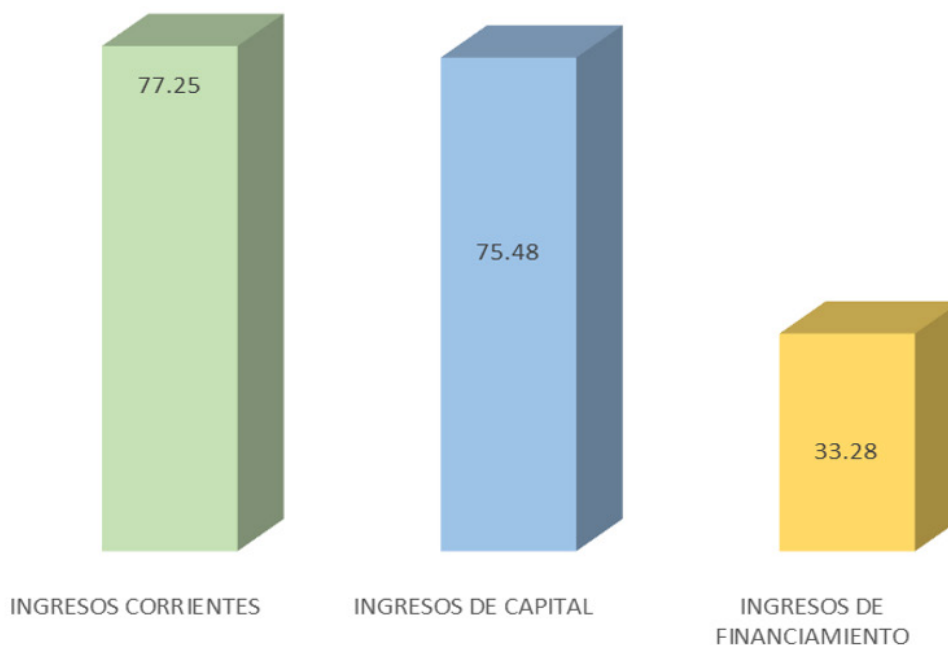

## DE LOS INGRESOS

El porcentaje de ejecución de los Ingresos se encuentra en 61.29% al mes de diciembre de 2024; El Ingreso Corriente tiene un nivel de ejecución del 77.25%, Los Ingresos de Capital ascienden al 75.48% del codificado; mientras que en el Ingreso de Financiamiento es del 33.28%; los ingresos de financiamiento se encuentran en un porcentaje relativamente bajo, ya que la transferencia de los créditos que se ha gestionado en esta administración se las recibirá desde el año fiscal 2025.

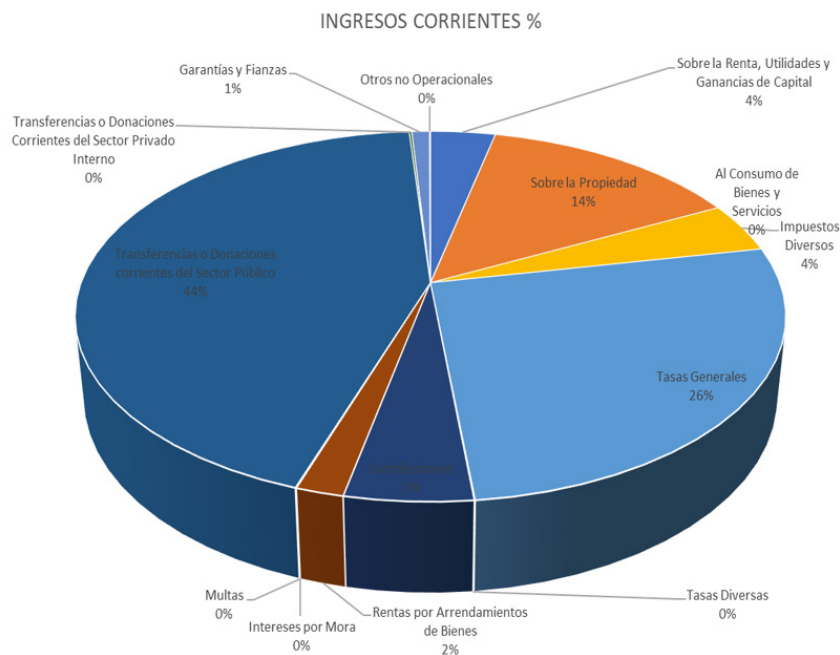

## DE LOS GASTOS

PARTIDA	DENOMINACIÓN	INICIAL	REFORMA	CODIFICADO	COMPRO- MISO	%COMPROMISO	DEVENGADO	% DEVENGA- DO
<b>5</b>	<b>EGRESOS CO- RRIENTES</b>	<b>12.274.406,58</b>	<b>-252.327,25</b>	<b>12.022.079,33</b>	<b>10.769.431,12</b>	<b>89,58%</b>	<b>10.759.609,45</b>	<b>89,50%</b>
51	EGRESOS EN PERSONAL	9.860.947,50	-58.810,00	9.802.137,50	9.373.803,12	95,63%	9.373.579,68	95,63%
53	BIENES Y SER- VICIOS DE CON- SUMO	884.820,00	155.723,59	1.040.543,59	846.988,06	81,40%	841.373,48	80,86%
56	EGRESOS FINAN- CIEROS	737.530,83	-270.807,77	466.723,06	336.441,42	72,09%	335.829,93	71,95%
57	OTROS EGRESOS CORRIENTES	239.471,31	-78.433,07	161.038,24	27.198,52	16,89%	26.749,83	16,61%
58	TRANSFEREN- CIAS O DONACIO- NES CORRIENTES	551.636,94	0,00	551.636,94	185.000,00	33,54%	182.076,53	33,01%
<b>7</b>	<b>EGRESOS DE INVERSIÓN</b>	<b>10.266.786,84</b>	<b>7.600.299,08</b>	<b>17.867.085,92</b>	<b>5.466.269,83</b>	<b>30,59%</b>	<b>5.442.443,88</b>	<b>30,46%</b>
71	EGRESOS EN PERSONAL PARA INVERSIÓN	10.000,00	-10.000,00	0,00	0,00	0,00%	0,00	0,00%
73	BIENES Y SER- VICIOS PARA INVERSIÓN	5.206.254,21	-130.375,69	5.075.878,52	3.498.577,00	68,93%	3.474.751,05	68,46%
75	OBRAS PÚBLICAS	4.235.652,63	7.613.992,24	11.849.644,87	1.162.406,05	9,81%	1.162.406,05	9,81%
77	OTROS EGRESOS DE INVERSIÓN	3.000,00	103.800,00	106.800,00	98.137,25	91,89%	98.137,25	91,89%
78	TRANSFEREN- CIAS O DONA- CIONES PARA INVERSIÓN	811.880,00	22.882,53	834.762,53	707.149,53	84,71%	707.149,53	84,71%
<b>8</b>	<b>EGRESOS DE CAPITAL</b>	<b>1.292.507,00</b>	<b>181.974,22</b>	<b>1.474.481,22</b>	<b>1.294.536,10</b>	<b>87,80%</b>	<b>1.294.536,10</b>	<b>87,80%</b>
84	BIENES DE LARGA DURACIÓN (PRO- PIEDADES PLAN- TA Y EQUIPO)	1.292.507,00	181.974,22	1.474.481,22	1.294.536,10	87,80%	1.294.536,10	87,80%
<b>9</b>	<b>APLICACIÓN DEL FINANCIAMIENTO</b>	<b>3.357.896,92</b>	<b>567.424,66</b>	<b>3.925.321,58</b>	<b>3.677.212,56</b>	<b>93,68%</b>	<b>3.641.755,03</b>	<b>92,78%</b>
96	AMORTIZACIÓN DE LA DEUDA PÚBLICA	786.836,59	-310.000,00	476.836,59	445.640,33	93,46%	445.611,60	93,45%
97	PASIVO CIRCU- LANTE	559.727,77	700.970,25	1.260.698,02	1.245.602,14	98,80%	1.210.173,34	95,99%
98	Obligaciones por Ventas Anticipadas de Petróleo, Deri- vados y por Conve- nios con Entidades del Sector Público No Financiero	0,00	195.124,41	195.124,41	0,00	0,00%	0,00	0,00%
99	OTROS PASIVOS	2.011.332,56	-18.670,00	1.992.662,56	1.985.970,09	99,66%	1.985.970,09	99,66%

<b>TOTAL PASIVOS</b>	<b>27.191.597,34</b>	<b>8.097.370,71</b>	<b>35.288.968,05</b>	<b>21.207.449,61</b>	<b>60,10%</b>	<b>21.138.344,46</b>	<b>59,90%</b>
----------------------	----------------------	---------------------	----------------------	----------------------	---------------	----------------------	---------------

Los egresos corrientes se devengaron en un 89.50% respecto del codificado, lo que representa 10'759,609.45 USD. Los egresos de inversión se devengaron en un 30.46% respecto del codificado, y representa 5'442,443.88USD. Los egresos de capital se devengaron en un 87.80% respecto del codificado, lo que representa 1'294,536.10USD. La aplicación del financiamiento se devengó en un 92.78% respecto del codificado, lo que representa 3'641,755.03USD.

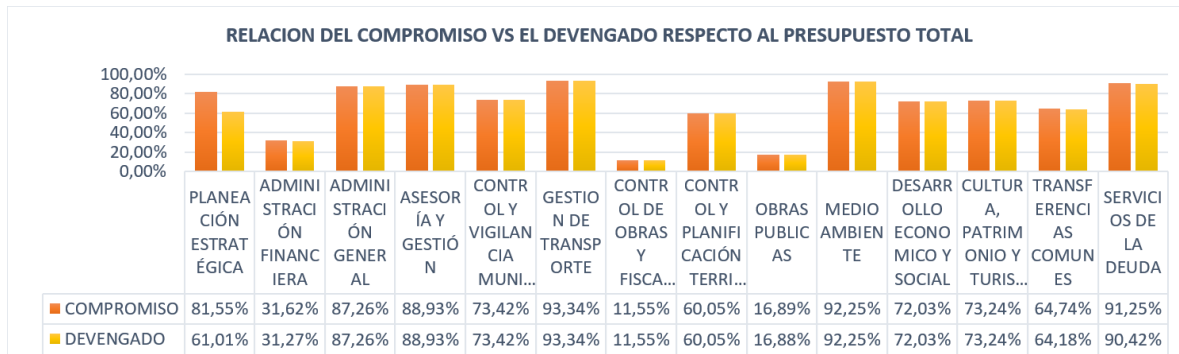

302.- SERVICIO DE LA DEUDA								
PARTIDA	DENOMINACIÓN	INICIAL	REFORMA	CODIFICADO	COMPROMIS	%COM-PR	DEVENGADO	%DEV
302.56.02.01.001	Intereses - Banco de Desarrollo del Ecuador BDE	0,00	272.434,08	272.434,08	149.683,27	54,94%	149.683,27	54,94%
302.56.02.02.001	Intereses - Banco de Desarrollo del Ecuador	700.000,00	-543.241,85	156.758,15	156.758,15	100,00%	156.758,15	100,00%
302.56.02.02.002	Intereses sector Público no Financiero - IMBAVIAL	7.530,83	0,00	7.530,83	0,00	0,00%	0,00	0,00%
302.96.02.01.001	Capital - Banco de Desarrollo del Ecuador	786.736,59	-310.000,00	476.736,59	445.640,33	93,48%	445.611,60	93,47%
302.96.02.02.001	Al sector Público No Financiero-IMBAVIAL	100,00	0,00	100,00	0,00	0,00%	0,00	0,00%
302.97.01.01.001	Cuentas por Pagar	559.727,77	700.970,25	1.260.698,02	1.245.602,14	98,80%	1.210.173,34	95,99%
302.98.02.01.001	Convenios de Pago por Cooperación Interinstitucional	0,00	195.124,41	195.124,41	0,00	0,00%	0,00	0,00%
302.99.01.03.001	Sentencia CONECEL	1.871.332,56	11.330,00	1.882.662,56	1.882.311,12	99,98%	1.882.311,12	99,98%

<b>3.925.427,75</b>	<b>326.616,89</b>	<b>4.252.044,64</b>	<b>3.879.995,01</b>	<b>91,25%</b>	<b>3.844.537,48</b>	<b>90,42%</b>
---------------------	-------------------	---------------------	---------------------	---------------	---------------------	---------------

### RESUMEN BALANCE 2024

TOTAL INGRESOS 2024	21.552.650,91
TOTAL GASTOS PAGADOS	18.666.574,52
<b>SUPERÁVIT PRESUPUESTARIO</b>	<b>2.886.076,39</b>

Cabe mencionar que dentro del Presupuesto 2024, existe un Superavit de 2'886,076.39, ya que en el mes de Diciembre se acreditaron los Bonos por parte del Estado los cuales ascienden a un valor de

### ESTADO ACTUAL

Tipo De Contratación (Catálogo Electrónico, Cotización, Ínfima Cuantía, Menor Cuantía B Y S, Publicación, Régimen Especial (Todos Los Procesos), Subasta Inversa Electrónica)	Número Total	Valor Total Adjudicados	Número Total Finalizados	Valor Total Finalizados
Catálogo Electrónico,	245	403.994,24	125	235.489,16
Cotización,	5	2.182.896,63	0	0,00
Ínfima Cuantía	35	105.654,19	35	105.654,19
Menor Cuantía	9	336.810,48	0	0,00
Licitación Seguros	1	179.358,13	0	0,00
Contratación Directa	9	172.504,08	3	28.544,19
Régimen Especial	8	662.993,45	0	0,00
Licitación	1	1.899.999,47	0	0,00
Feria Inclusiva	2	116.062,85	0	0,00
Subasta Inversa Electrónica	33	2.347.208,17	4	307.240,80
Lista Corta	2	310.437,26	0	0,00



**ADQUISICIÓN DE PRENDAS DE PROTECCIÓN, EQUIPOS CONTRA INCENDIOS EPP'S, ADQUISICIÓN DE TRAJES DE INUNDACIÓN**

**Principales Actividades**

Se sustituyo los equipos en mal estado para garantizar la seguridad y protección del personal operativo

Proporcionar al personal operativo herramientas necesarias para combatir incendios que cumplan las normas NFPA (National Fire Protection Association) .

**Beneficiarios**

61 bomberos

**Impactos:**

Con la adquisición de equipos de protección bajo las normas y estándares de seguridad establecidos por las NFPA, se garantiza la calidad y protección del personal operativo que asiste a emergencias conrainscendios así como la eficacia en tiempos de llegada a los lugares que se presentan emergencias en el Cantón Tulcán

**Inversión:**

93.000 dólares



**SERVICIO DE MANTENIMIENTO PREVENTIVO, CORRECTIVO Y REPOTENCIACIÓN CON REPUESTOS Y ACCESORIOS PARA LOS VEHÍCULOS LIVIANOS, PESADOS Y MOTOCICLETAS DEL CUERPO DE BOMBEROS DE TULCÁN**

**Principales Actividades**

Revisión del estado de los 16 vehículos que dispone la Institución

Elaborar el plan de mantenimiento vehicular para el Cuerpo de Bomberos de Tulcán, mismo que ha sido elaborado en base a la normativa legal vigente.

**Beneficiarios**

1.101 personas atendidas en diferentes emergencias

**Impactos:**

Garantizar la seguridad del personal operativo que se movilizan a las diferentes emergencias que brinda el Cuerpo de Bomberos de Tulcán

**Inversión:**

57.522,00 dólares



## ADQUISICIÓN DE UNIFORMES PARA PERSONAL ADMINISTRATIVO Y OPERATIVO

### Principales Actividades

Evaluar y analizar el estado general de los uniformes utilizados por el personal del Cuerpo de Bomberos

### Beneficiarios

61 personal operativo  
17 personal administrativo

### Impactos:

La entrega de uniformes es un beneficio reconocido por parte del Cuerpo de Bomberos de Tulcán así como la identificación de la imagen Institucional

### Inversión:

47.404 dólares



## ADQUISICIÓN DE INFLABLE DE ESCENARIO PARA EL TEATRINO ASÍ COMO EQUIPOS DE SONIDO Y ACCESORIOS PARA PRESENTACIONES DE PREVENCIÓN DE INCENDIOS EN INSTITUCIONES EDUCATIVAS Y CIUDADANÍA EN GENERAL

### Principales Actividades

Revisión de los equipos que disponía el grupo de teatrino de lo cual se constató que no disponía de parlantes, pedestales, cables de audio, micrófonos inalámbricos, consola, así como la estructura utilizada como escenario se encontraba en estado obsoleto.

Se realizó la adquisición de los equipos y accesorios indispensables para la presentación del teatrino del Cuerpo de Bomberos de Tulcán así como su escenario.

### Beneficiarios

Niñez de la ciudad de Tulcán

### Impactos:

La adquisición de equipos para el Teatrino ha permitido la socialización de campañas preventivas a la niñez del Cantón Tulcán.

### Inversión:

1.8012,50 dólares



## ADQUISICIÓN DE RADIOS DE TELECOMUNICACIÓN DIGITAL PARA EL CUERPO DE BOMBEROS DE TULCÁN

### Principales Actividades

Revisión del estado de los radios de comunicación de lo cual se estableció que los radios se encontraban en estado obsoleto

Sustituir los radios de comunicación que son herramientas esenciales para la coordinación y gestión de emergencias, permitiendo la comunicación entre el personal

Adquirir equipos con características de resistencia y durabilidad, claridad de audio, portabilidad.

### Beneficiarios

61 personal operativo

### Impactos:

La entrega de radios de telecomunicación digital permite la coordinación efectiva y eficiente de las emergencias reportadas por la ciudadanía.

### Inversión:

6.500 dólares



## CONTRATACIÓN DEL PROGRAMA DE SEGUROS EN RAMOS GENERALES, RAMOS TÉCNICOS Y RAMO DE VIDA PARA EL CUERPO DE BOMBEROS DE TULCÁN

### Principales Actividades

Con el fin de resguardar los bienes institucionales de daños en activos fijos .

Con el objetivo de cubrir los daños a terceras personas por las actividades del Cuerpo de Bomberos de Tulcán en los predios, labores y operaciones con la póliza de Responsabilidad Civil.

Resarcir los valores de pérdidas de dinero a consecuencia de robo.

Brindar una cobertura de seguro de vida para los trabajadores que ejercen una actividad catalogada de alto riesgo en el Cuerpo de Bomberos de Tulcán.

### Beneficiarios:

61 personal operativo – 17 personal administrativo  
16 vehículos

### Impactos:

La adquisición de pólizas fue de gran importancia por cuanto la aseguradora cubrió la reparación del vehículo de emergencia que sufrió accidentes en las labores propias de la Institución así como los gastos médicos incurridos en el personal

### Inversión:

21.976 dólares



SEGUIMOS EN  
CÓMO

# CUERPO DE BOMBEROS

TULCÁN



470 EMERGENCIAS



95 INCEDIOS FORESTALES



101 EMERGENCIAS MÉDICAS



SE CAPACITÓ A 47 EMPRESAS PÚBLICAS Y PRIVADAS



## BENEFICIARIOS

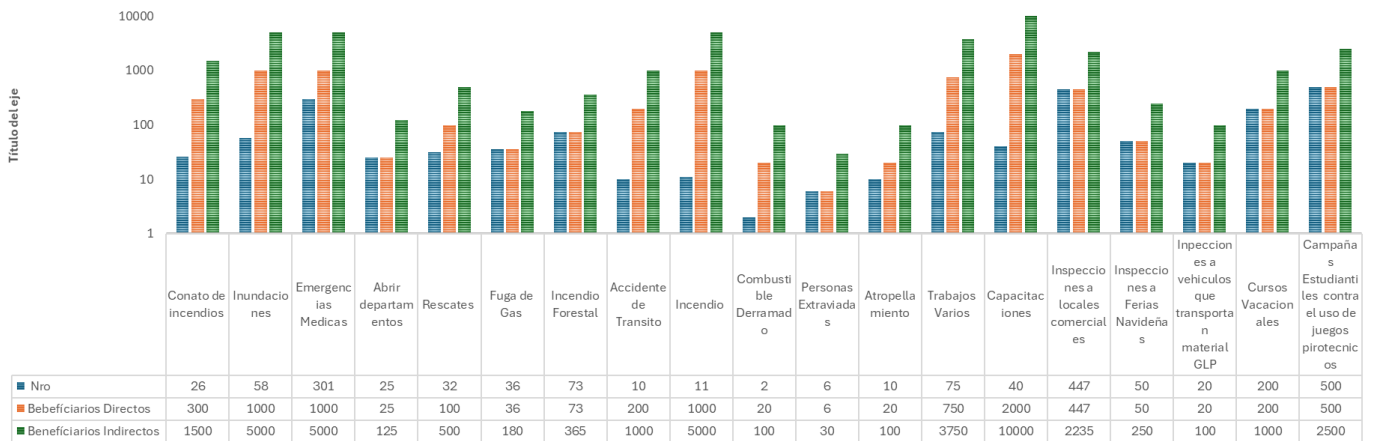

# RENDICIÓN 20 DE CUENTAS 24



**Patronato**  
de Amparo Social - Tulcán



**CONSEJO CANTONAL**  
DE PROTECCIÓN DE DERECHOS  
TULCÁN

## PROYECTO "BRIGADAS MÉDICAS EN EL SECTOR RURAL"

### Principales acciones ejecutadas

Atención médica en las comunidades rurales del cantón Tulcán en las especialidades médicas de

Medicina General, Odontología, Obstetricia, Fisioterapia y Psicología, en especial a la población pertenecientes a los grupos de atención prioritaria de las diferentes comunidades.

### Incidencia social/económica

Contribuir con el estado de salud de la población rural del cantón Tulcán, atendiendo sus necesidades prioritarias de salud mediante la atención funcionamiento del Centro Médico del Patronato de Amparo Social del GAD Municipal de Tulcán.

### Beneficiarios

656 Personas

### Inversión

1,480 dólares



## CAMPAÑA DE PREVENCIÓN DEL CÁNCER DE MAMA

### Principales acciones ejecutadas

Prevención de cáncer de mama con charlas y atención médica preventiva

### Incidencia social/económica

Informar sobre factores de riesgo, signos de alerta y la importancia del autoexamen y los controles médicos periódicos.

### Beneficiarios

800 Personas

### Inversión

1,720 dólares



## ADQUISICIÓN DE COFRES MORTUORIOS

### Principales acciones ejecutadas

Dotar de cofres mortuorios para apoyar a las familias en situación de escasos recursos.

### Incidencia social/económica

Permitir que las personas vulnerables reciban un trato respetuoso incluso después de la muerte.

### Beneficiarios

27 Personas

### Inversión

2.310 dólares



## KITS ALIMENTICIOS -PROYECTO “EL RETO ES POR LOS GAP Y UN TULCÁN MÁS INCLUSIVO”

### Principales acciones ejecutadas

Mejorar la calidad de vida de los grupos de atención prioritaria personas con discapacidad, con énfasis en el mejoramiento de su estado de salud, alimentación y nutrición a través de la entrega de raciones alimenticias en el Cantón Tulcán.

### Incidencia social/económica

Con esta intervención promueve la equidad social al atender de manera prioritaria a una población vulnerable, garantizando su derecho a una alimentación adecuada y fomentando su inclusión y participación activa a nivel cantonal.

### Beneficiarios

500 Personas

### Inversión

14.400 dólares



## PROYECTO “PATADITAS DEL CORAZÓN”

### Principales acciones ejecutadas

Entregar Kits bebé y productos para madres gestantes para promover el autocuidado en mujeres gestantes del Cantón Tulcán.

### Incidencia social/económica

Promover el autocuidado en mujeres gestantes del cantón Tulcán, concientizando la importancia de los controles pre y post natales, mediante la implementación de charlas, chequeos médicos.

### Beneficiarios

240 Personas

### Inversión

5.150 dólares



## CAPACITACIÓN A LA CIUDADANÍA CON ÉNFASIS EN LOS GAP "MANU ARTE"

### Principales acciones ejecutadas

Fortalecer las habilidades manuales y creativas de los y las participantes, mediante capacitación técnica integral de la comunidad y la mejora de sus condiciones económicas se llegó a los diferentes barrios de la ciudad de Tulcán y a las parroquias rurales del Cantón.

### Incidencia social/económica

Promueve la participación de personas de distintas edades, actuando como una actividad terapéutica o antiestrés útil para la salud mental, convirtiéndose en una fuente de emprendimiento.

### Beneficiarios

1051 Personas

### Inversión

10.940 dólares



## INSUMOS MÉDICOS PARA EL CENTRO MÉDICO FAMILIAR DEL PATRONATO DE AMPARO SOCIAL DEL GADMT.

### Principales acciones ejecutadas

Adquirir insumos médicos esenciales y de calidad para el Centro Médico Familiar del Patronato de Amparo Social del GADMT, con el fin de garantizar la disponibilidad constante de materiales para la atención adecuada y oportuna de los pacientes.

### Incidencia social/económica

Los insumos médicos son fundamentales para el funcionamiento eficiente del Centro Médico Familiar del Patronato de Amparo Social del GADMT, permitiendo brindar atención médica integral y de calidad a la población del cantón.

### Beneficiarios

9872 Personas

### Inversión

4.950 dólares



**ABASTECIMIENTO DE PRODUCTOS FARMACÉUTICOS Y DE CONSUMO PARA LA CIUDADANÍA E TULCÁN Y SUS PARROQUIAS**

**Principales acciones ejecutadas**

Adquirir productos farmacéuticos y de consumo de alta calidad para el beneficio de la ciudadanía de Tulcán y sus Parroquias, con el fin de garantizar el acceso oportuno y adecuado a medicamentos esenciales y productos de salud.

**Incidencia social/económica**

Esto ha contribuido a mejorar las condiciones de salud de la población, especialmente de los grupos más vulnerables, reducir la incidencia de enfermedades prevenibles y aliviar la carga económica de las familias en situación de pobreza.

**Beneficiarios**

3000 Personas

**Inversión**

4.300 dólares

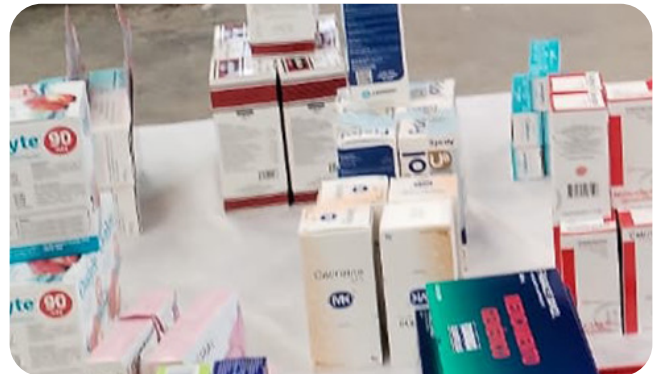

**EQUIPOS MÉDICOS, MOBILIARIO Y REPUESTOS PARA EL ÁREA DE FISIOTERAPIA.**

**Principales acciones ejecutadas**

Brindar mejor atención a los pacientes de centro médico especialmente a los del área de fisioterapia.

**Incidencia social/económica**

Permiten mejorar la atención médica, promover la inclusión y fortalecer el bienestar individual y colectivo, ofreciendo tratamientos eficaces y seguros a personas con lesiones, discapacidades, enfermedades crónicas o postoperatorias.

**Beneficiarios**

1351 Personas

**Inversión**

2.370 dólares

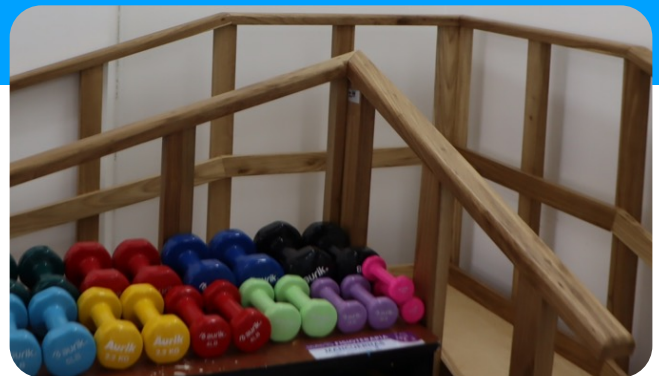

## MATERIAL DIDÁCTICO PARA CENTRO MÉDICO ÁREA DE PSICOLOGÍA.

### Principales acciones ejecutadas

Brindar atención personalizada en el área de psicología de Centro Médico Familiar.

### Incidencia social/económica

Mejoran la calidad de la atención, fortalecen procesos educativos y terapéuticos, beneficiando a los usuarios de nuestro cantón, promoviendo la participación activa de los usuarios en su propio proceso terapéutico y también facilitan el trabajo psicoeducativo con padres, docentes o cuidadores.

### Beneficiarios

1337 Personas

### Inversión

855 dólares



## INSUMOS Y MANTENIMIENTO PARA EL SERVICIO ODONTOLÓGICO DEL CENTRO MÉDICO FAMILIAR DEL PASGADMT.

### Principales acciones ejecutadas

Dotar de insumos necesarios para la prestación de servicios en el área de odontología, mediante tratamientos de promoción y prevención.

### Incidencia social/económica

Mejorar la salud bucal de la población y contribuir al bienestar general de los beneficiarios.

### Beneficiarios

1207 Personas

### Inversión

4.450 dólares

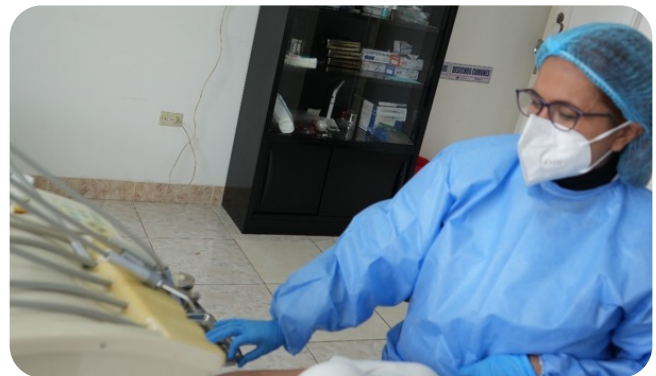
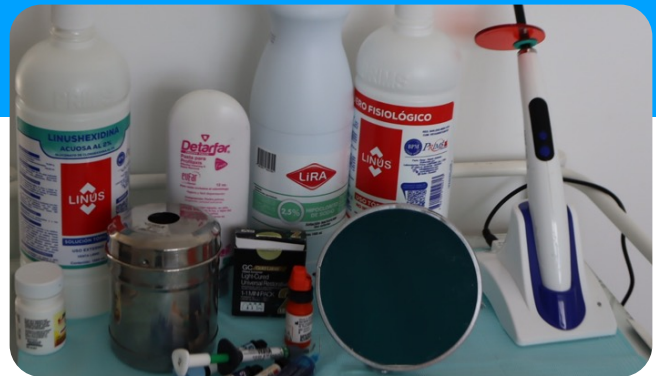

**EQUIPOS INFORMÁTICOS PARA EL CENTRO MÉDICO FAMILIAR DEL PATRONATO DE AMPARO SOCIAL DEL GADM-T**

**Principales acciones ejecutadas**

Dotar de equipos informáticos modernos y de alto rendimiento para el Centro Médico Familiar del Patronato de Amparo Social del GADMT.

**Incidencia social/económica**

Ha permitido optimizar los procesos administrativos y mejorar significativamente la gestión de información en el Centro Médico Familiar del Patronato de Amparo Social del GADMT.

**Beneficiarios**

9872 Personas

**Inversión**

3.400 dólares



**EQUIPOS MÉDICOS PARA EL CENTRO MÉDICO FAMILIAR DEL PATRONATO DE AMPARO SOCIAL DEL GADMT.**

**Principales acciones ejecutadas**

Adquirir equipos médicos para el Centro Médico Familiar del Patronato de Amparo Social del GADMT, con el fin de mejorar la calidad de atención y optimizar los procesos de diagnóstico y tratamiento de los pacientes.

**Incidencia social/económica**

Ha permitido optimizar los procesos administrativos y mejorar significativamente la gestión de información en el Centro Médico Familiar del Patronato de Amparo Social del GADMT.

**Beneficiarios**

9872 Personas

**Inversión**

2.300 dólares



## INFRAESTRUCTURA PARA LAS INSTALACIONES DEL CENTRO MÉDICO FAMILIAR DEL PATRONATO DE AMPARO SOCIAL DEL GADMT.

### Principales acciones ejecutadas

Realizar la reparación, mantenimiento y adecuación integral de las instalaciones del Centro Médico Familiar del Patronato de Amparo Social del GADMT.

### Incidencia social/económica

Garantizar un entorno seguro, funcional y cómodo para el personal médico y los pacientes.

### Beneficiarios

9872 Personas

### Inversión

4.890 dólares



## CONSEJO CANTONAL DE PROTECCIÓN DE DERECHOS

### FUNCIONAMIENTO DEL CONSEJO Y JUNTA CANTONAL DE PROTECCIÓN DE DERECHOS DE TULCÁN.

### Principales acciones ejecutadas

Arriendo de oficinas del Consejo y Junta Cantonal de Protección de Derechos de Tulcán.

### Incidencia social/económica

Se garantiza un espacio adecuado para el funcionamiento de la Junta y Consejo Cantonal de Protección de Derechos de Tulcán; así como, para la atención prioritaria de los grupos de atención prioritaria.

### Número de beneficiarios directos:

1305 personas

### Inversión

8,500 dólares



## GENERACIÓN DE PROCESOS DE PROTECCIÓN INTEGRAL PARA GRUPOS DE ATENCIÓN PRIORITARIA DE MANERA PARTICIPATIVA EN EL CANTÓN TULCÁN.

### Principales acciones ejecutadas

Levantamiento y caracterización de información- colectivos de mujeres, personas de las diversidades sexo genéricas, en situación de movilidad humana, niños, niñas y adolescentes, jóvenes, adultos mayores, personas con discapacidad, pueblos y nacionalidades en el Cantón Tulcán.

Asambleas parroquiales para la elección de los integrantes de las Defensorías Comunitarias en las parroquias El Chical, Maldonado y Julio Andrade.

Elaborar las metodologías y estrategias para impulsar la transversalización de las políticas públicas de la agenda local para la igualdad en los instrumentos de planificación local. Campaña social de difusión de derechos para los grupos de atención prioritaria a través de la edición, impresión, reproducción y publicación de materiales de sensibilización y difusión de derechos para los grupos de atención prioritaria del Cantón Tulcán.

Modelo de Gestión, para la activación y funcionamiento del Sistema Cantonal de Protección de Derechos y sus mesas de trabajo

### Incidencia social/económica

Una vez que se ha consolidado los procesos de participación ciudadana con los grupos de atención prioritaria, se cuenta con una representación de la sociedad civil en el Consejo Cantonal de Protección de Derechos de Tulcán. Así como, Consejos Consultivos por cada grupo vulnerable.

### Número de beneficiarios directos:

2.324 personas

### Inversión:

16.800 dólares



## II FESTIVAL ARTISTICO MUSICAL EN CONMEMORACIÓN AL DIA INTERNACIONAL DEL ADULTO MAYOR LOS CANTARES DE MI JUVENTUD

### Principales acciones ejecutadas

Identificación de los grupos y organizaciones de personas adultas mayores que se encuentran en el Cantón Tulcán.

Coordinar los procesos de trabajo, logística y asistencia de los diferentes participantes e incidencia con las Personas Adultas Mayores.

Desarrollo del Festival Artístico Musical en conmemoración del día internacional del Adulto Mayor.

### Incidencia social/económica

Desarrollo de actividades recreativas, de integración, participación, solidaridad y relación con el medio social y promoción de un envejecimiento activo.

### Número de beneficiarios directos:

250 Adultos Mayores.

### Inversión

Autogestión



## POR TI JOVEN, UN RETO POR TU BIENESTAR

### Principales acciones ejecutadas

Levantar información cuantitativa sobre las tasas de suicidio, intentos de suicidio y salud mental para identificar tendencias, áreas de intervención y generar un informe con recomendaciones para la intervención.

Organizar grupos focales con adolescentes, jóvenes, adultos mayores y profesionales de la salud mental para discutir abiertamente sobre la salud mental, los factores de riesgo y la generación de espacios seguros.

Desarrollar capacitaciones dirigidas a los profesionales de los DECES para abordar conceptos básicos sobre salud mental y su importancia en el entorno escolar, identificación de factores de riesgo y señales de alerta en estudiantes, estrategias para abordar crisis a través de la escucha activa y la empatía, estrategias para que los profesionales de los DECES manejen el estrés y cuiden su propia salud mental. Utilizar estudios de caso o simulación de situaciones de crisis para que los profesionales practiquen su intervención.

Organizar un plan de reuniones y capacitaciones regulares con temas específicos para mantener activa la red, compartir experiencias y ajustar estrategias buscando colaboradores externos.

Producir dos cortometrajes o animaciones que aborden mitos sobre la salud mental, señales de alerta y consejos sobre cómo buscar ayuda.

### Incidencia social/económica

La intervención busca abordar las causas de muerte por suicidio y los intentos auto líticos respondiendo a las necesidades reales de la población que se ha visto afectada, proponiendo temas para trabajar con adolescentes, escuelas para padres y madres de familia, y mejorar las habilidades de los profesionales de educación para abordar e identificar las conductas suicidas para prevenir y manejar los casos adecuadamente.

### Número de beneficiarios directos:

650 personas

### Inversión:

4.500 dólares



## SALUD MENTAL, MANEJO DE ESTRÉS, INTENTOS AUTO LÍTICOS Y DESCARGA EMOCIONAL, DIRIGIDO A PADRES Y MADRES DE FAMILIA DE UNIDADES EDUCATIVAS

### Principales acciones ejecutadas

Identificar con los padres de familias los factores estresantes, causas, consecuencias que pueden generar afectación emocional en sus hijos y manera de prevenir intentos auto líticos.

Brindar estrategias en los padres de familia con el objetivo de recuperar la comunicación y confianza abierta, asertiva, libre de prejuicios sobre las consecuencias producto de factores estresantes.

Fortalecer los conocimientos en los Docentes en rutas y protocolos de atención, como también generar un taller de descargas emocionales en los mismos con el fin de brindar estrategias que permitan mejorar un bienestar integral en la Comunidad Educativa.

### Incidencia social/económica

Fortalecer los conocimientos en alumnos y padres de familia de la Unidad Educativa “Vicente Fierro”, para concientizar y prevenir factores estresantes que pueden ocasionar afectación emocional y prevenir intentos auto líticos que se pueden presentar en los estudiantes de la Institución.

### Número de beneficiarios directos:

935 padres, madres de familia y docentes

### Inversión

Autogestión



## ACTIVACIÓN DE LA RED BINACIONAL DE PROTECCIÓN DE DERECHOS DE NIÑOS, NIÑAS Y ADOLESCENTES EN TULCÁN - IPIALES

### Principales acciones ejecutadas

Fortalecer la institucionalidad de protección a la niñez y adolescencia dentro de la zona fronteriza de Tulcán – Ipiales que garantice la atención integral de los casos detectados.

Gestionar y organizar el desarrollo de las comunidades como entornos protectores.

La zona fronteriza de Tulcán – Ipiales camina hacia un modelo de integración y corresponsabilidad de los Estados, la sociedad y la familia orientados al desarrollo integral de niños, niñas y adolescentes de manera prioritaria.

### Incidencia social/económica

Crear mecanismos de coordinación y articulación interinstitucional e intersectorial que permitan el efectivo goce de los derechos de los niños, niñas y adolescentes en la zona fronteriza de Tulcán – Ipiales.

### Número de beneficiarios directos:

150 personas

### Inversión

Autogestión



## FORO PROVINCIAL: DESAFÍOS Y REALIDADES EN SENSIBILIZACIÓN Y OPERATIVIDAD DE LAS JUNTAS CANTONALES DE PROTECCIÓN DE DERECHOS

### Principales acciones ejecutadas

Presentación del Modelo de gestión con enfoque de derechos humanos.

Operativización de las Juntas Cantonales de Protección de Derechos con énfasis en niños, niñas y adolescentes.

Roles de las Juntas Cantonales de Protección de Derechos en cuanto a la promoción, prevención y restitución de derechos vulnerados.

Fortalecimiento de las Junta Cantonales con enfoque de género

### Incidencia social/económica

Efectividad de la aplicación del modelo de gestión con enfoque de derechos humanos, para la protección de mujeres, personas adultas mayores, niñas, niños y adolescentes; desde la Junta Cantonal de Protección de Derechos como parte de la promoción, prevención y restitución de derechos.

### Número de beneficiarios directos:

142 servidores del Sistema de Protección de Derechos de Tulcán

### Inversión

Autogestión



## 16 DÍAS DE ACTIVISMO, PARA ERRADICAR LA VIOLENCIA CONTRA LAS MUJERES

### Principales acciones ejecutadas

Carrera atlética por el bienestar de las familias y sus mascotas  
Develación del mural en representación de la lucha y resiliencia de las mujeres.

Café conversatorio sobre el liderazgo de las mujeres desde los diferentes espacios públicos y privados

Movilización ciudadana en contra de la violencia contra las mujeres

Campaña de sensibilización frente a los diferentes tipos de violencia

Presentación de la obra teatral "Yo en mi verdad y libertad"

### Incidencia social/económica

Los 16 Días de Activismo contra la Violencia de Género es una campaña internacional que se lleva a cabo cada año entre el Día Internacional de la Eliminación de la Violencia contra la Mujer (25 de noviembre), y el Día de los Derechos Humanos (10 de diciembre), que aboga por la prevención y eliminación de la violencia todas las formas de violencia.

### Número de beneficiarios directos:

750 personas

### Inversión

Autogestión



**TALLER DE CAPACITACIÓN EN TEMÁTICA: DERECHOS HUMANOS, VIOLENCIA BASADA EN GÉNERO, TRATA DE PERSONAS, RUTAS Y PROTOCOLOS DIRIGIDO A LOS INTEGRANTES DE LOS CUERPOS DE AGENTES DE CONTROL MUNICIPAL Y BOMBEROS DEL CANTÓN TULCÁN.**

**Principales acciones ejecutadas**

Difusión de Información: Actividad que sirvió para sobre las iniciativas, programas y estrategias que el GAD Municipal de Tulcán, a través del Consejo Cantonal de Protección de Derechos de Tulcán, está implementando en favor de la protección de derechos de los grupos de atención prioritaria.

Conciencia social: Sensibilizar a los participantes sobre la importancia de la paz y la convivencia sin violencia en sus hogares y en la sociedad.

Proceso de sensibilización: Desarrollo de los talleres de capacitación con temáticas de derechos humanos, así como, sobre las rutas y protocolos a seguir en caso de identificar situaciones de violencia.

**Incidencia social/económica**

Los 16 Días de Activismo contra la Violencia de Género es una campaña internacional que se lleva a cabo cada año entre el Día Internacional de la Eliminación de la Violencia contra la Mujer (25 de noviembre), y el Día de los Derechos Humanos (10 de diciembre), que aboga por la prevención y eliminación de la violencia todas las formas de violencia.

**Número de beneficiarios directos:**

750 personas

**Inversión**

Autogestión



**OTORGAMIENTO DE MEDIDAS DE PROTECCIÓN ADMINISTRATIVAS PARA NIÑOS, NIÑAS, ADOLESCENTES, ADULTOS MAYORES Y MUJERES VÍCTIMAS DE VIOLENCIA**

**Principales acciones ejecutadas**

Otorgar medidas de protección administrativas a favor de niños, niñas, adolescentes, adultos mayores y mujeres en situación de violencia.

Seguimiento a medidas de protección administrativas  
Activación de las redes de protección, para garantizar el flujo de las medidas y la restitución de los derechos

Acciones de promoción y prevención de derechos en los diferentes sectores de la localidad  
Socialización de las rutas de atención para la restitución de derechos

**Incidencia social/económica**

Se pretende que los agentes de control interioricen el tema de los Derechos Humanos, para que en su labor diaria no vulneren los derechos de la ciudadanía.

**Número de beneficiarios directos:**

70 agentes de control

**Inversión**

Autogestión



# Preguntas y Respuestas



## PREGUNTAS Y RESPUESTAS

### PREGUNTAS EQUIPO TÉCNICO MIXTO

1. **Considerando que el GAD Municipal de Tulcán debe planificar sus proyectos y actividades anualmente en función del PDyOT, el presupuesto asignado y el plan de trabajo de la máxima autoridad. Cuáles fueron los proyectos planificados para el periodo fiscal 2024, ¿cuántos fueron ejecutados y cuántos no se concretaron?, ¿cuáles fueron las razones principales que impidieron su realización? Y ¿Se ha considerado la inclusión de estos proyectos no ejecutados en la planificación correspondiente al año 2025?**

#### REPORTE PROYECTOS EJECUTADOS EN EL PERIODO 2024

##### EJE HUMANO Y SOLIDARIO

- Área Recreacional Integral Comunitaria Tulcán (Pre Inversión, Adquisición Terreno)
- Acogimiento institucional
- Actualización del Plan de Uso y Gestión del Suelo (PUGS)
- Administración y Mantenimiento de las Instalaciones Deportivas Municipales de los Parques Zonales y Polideportivos del Cantón Tulcán, de Propiedad del GAD Municipal de Tulcán
- Adoquinados
- Adquisición de infraestructura tecnológica para el GADM-T
- Apoyo a Grupos Vulnerables (PROYECTOS SOCIALES PATRONATO)
- Apoyo Familiar
- Banda Orquesta Municipal
- Cableado estructural del GADMT
- Centro de Equidad y Justicia del cantón Tulcán
- Centros Desarrollo Infantil
- Conservacion y Difusion Del Patrimonio Cultural Del Canton Tulcan
- Consultoría Feria de Emprendimiento
- Consultoria Plan Maestro de Julio Andrade
- Contratación de seguros
- Convenios de Cooperación Interinstitucional
- Delimitación de barrios en la cabecera cantonal y parroquias del Cantón Tulcán...Fase I Delimitación Barrial, Fas II Socialización, Fase III Regulación de barrios (Jurídicos)
- Dotar de suministros para el mantenimiento de equipos tecnológicos
- Equipamiento, Mantenimiento Y Adecuación Infraestructura (Centros De Capacitación, Graderíos, U. Educativas)
- Fortalecimiento De Gremios Artesanales Del Cantón Tulcán
- Fortalecimiento De La Cultura, Deporte Y Educación Del Cantón Tulcán
- Fortalecimiento De La Identidad Y Cultura Del Cantón Tulcán
- Fortalecimiento del arte y la cultura para el desarrollo y conservación del patrimonio e identidad del cantón Tulcán.
- Fortalecimiento del desarrollo del deporte barrial y parroquial en el Cantón Tulcán
- Fortalecimiento Del Turismo Como Alternativa Del Desarrollo Socio Económico Del Cantón Tulcán
- Fortalecimiento Direccion de Obras Publicas
- Fortalecimiento Institucional (Actualización Pd y Ot, Plan Estratégico Institucional, Procesos Institucionales)
- Fortalecimiento integral de gestión de los Cementerios Municipales del GADM-T
- Funcionamiento del Consejo y Junta Cantonal de Protección de Derechos de Tulcán
- Gestión de infraestructura física y mantenimiento del municipio
- Gestión de seguridad y salud ocupacional

- Gestión de Talento Humano
- Infraestructura
- Infraestructura Informática
- Mantenimiento Vial Periódico
- Mi segunda Juventud
- Nuevo Terminal Terrestre En La Ciudad De Tulcán (Pre Inversión, Estudios De Factibilidad)
- Optimización de la prestación del servicio de recolección y transporte de residuos sólidos del Cantón Tulcán
- Plan De Modernización De La Dirección De Fiscalización.
- PLAN DE REPOTENCIACIÓN DEL LABORATORIO DE MECÁNICA DE SUELOS Y HORMIGONES DEL GAD-MT
- PMA (ALIMENTACIÓN ESCOLAR)
- Promoción del turismo en el cementerio municipal de Tulcán a través de una aplicación de realidad aumentada
- Protección Integral Para Grupos De Atencion Prioritaria A Través Del Fortalecimiento De Procesos De Participación Ciudadana En El Cantón Tulcán
- Proyecto Catastro Rural del Cantón Tulcán, año 2024, en las parroquias del Carmelo, Julio Andrade, Santa Martha de Cuba y Pioter
- Red de fibra óptica del GADMT
- Repuestos y accesorios tecnológicos para el GAD-MT
- Seguridad Vial 2024 (Señalización Vertical, Horizontal, Semaforización)
- Seguridades informáticas del GADMT
- SISTEMA DE GESTIÓN DE RIESGOS DEL CANTÓN TULCÁN
- Transporte Escolar gratuito de niños y adolescentes zonas rurales 2024-2025 "TRANSPORTE POR TI TULCÁN"
- VEHICULOS INSTITUCIONALES (VEHICULO TIPO BUS PARA EL GADMT)

#### EJE DIVERSIDAD Y ECOEFICIENTE

- Manejo integral de los recursos naturales del Cantón Tulcán (zonas protegidas, áreas verdes, parques y jardines) en conexión con el vivero Municipal.
- Optimización de la prestación de servicios de barrido, recolección y disposición final de residuos sólidos del Cantón Tulcán
- Regulación, control y seguimiento ambiental y minero de los proyectos que ejecuta el GAD Municipal de Tulcán y que se encuentran regulados ante la autoridad ambiental y minera correspondiente

#### EJE PRODUCTIVO E INNOVADOR

- Accesorios y Equipamiento Patrulleros de los ACM
- Adquisición de equipos para fortalecer la seguridad ciudadana
- Dotación de Movilidad
- Fortalecer la imagen del trabajador autónomo y vendedores ambulantes del GAD-MT
- Fortalecimiento de Mercados Municipales
- Fortalecimiento del Centro de Faenamiento Municipal
- Fortalecimiento Del Turismo Como Alternativa Del Desarrollo Socio Económico Del Canton Tulcán.

- 2. Comprendiendo la relevancia de las obras de vialidad como adoquinados, asfaltados y reasfaltados dentro del sistema de asentamientos humanos del cantón Tulcán. ¿Cuáles fueron las principales obras de adoquinado, asfaltado y reasfaltado ejecutadas durante el año 2024 en las zonas urbanas y rurales del cantón? Y ¿Cuál fue la inversión destinada a cada una de estas obras?**

REPORTE DE CALLES INTERVENIDAS						
CÓDIGO	NOMBRE DEL CONTRATO	MONTO CONTRATO	SECTORES INTERVENIDOS	ZONA	INVERSIÓN TOTAL LIQUIDADO	OBSERVACIÓN
COTO GAD-MT-2024-001	Adoquinados Calles Ciudad De Tulcan	\$ 292.950,57	Calle 13 de Abril.	Urbana - Tulcán	\$ 277.248,52	Contrato Liquidado
			Calle Coanagos A y B.			
			Av. Julio Robles.			
			Pasaje Victoria Carbajal			
			Calles Farfán y Luis Urdaneta			
COTO GAD-MT-2024-003	Regeneración Urbana Del Ingreso Principal A La Parroquia Santa Martha De Cuba, Cantón Tulcán.	\$ 621.566,04	Calle IERAC.	Parroquia Rural De Santa Martha De Cuba	\$ 632.793,23	Contrato Liquidado
			Calle 21 de Marzo.			
MCO GAD-MT-2024-001	Adoquinados Calles A, Calle B Del Barrio 12 De Abril Y Construcción De Bordillos De La Calle S/N Barrio El Poligono.	\$79.932,31	Adoquinado Calle A y Calle B.	Urbana - Tulcán	\$ 73.742,74	Contrato Liquidado

COTO GAD-MT-2024-0005	Construcción Del Adoquinado Y Cambio De Redes De Agua Potable Y Alcantarillado De Las Calles Calvachi, Eloy Alfaro, Del Barrio San Juan Bosco Y La Calle Tobías Castro Del Barrio Santa Clara Parroquia Rural Julio Andrade Y De La Calle Simón Bolívar Del Barrio San José Parroquia Rural Pioter.	\$ 444.358,69	Calle Simón Bolívar.	Parroquia Rural De Pioter	\$ 444.358,69	Contrato En Ejecución
			Calle Eloy Alfaro. Calle Tobías Castro. Calle Luis Calvache.	parroquia rural de julio andrade		
LICO-GAD-MT-2024-001	Rehabilitación Y Reasfaltado Del Acceso Sur Y Mantenimiento De Las Vías Asfaltadas De La Ciudad De Tulcán	\$ 1.880.381,53	Av. Veintimilla	Urbana - Tulcán	\$ 1.880.381,53	Contrato En Ejecución

**3. Considerando la importancia de la transparencia y la continuidad en la gestión municipal, y en aras de informar adecuadamente a la ciudadanía, ¿Cuál es el estado actual de las obras ejecutadas en años anteriores, específicamente en lo que respecta a la construcción de las aceras de las calles Bolívar - Sucre y el avance del proyecto del centro cultural aledaño al municipio?**

CONTRATO No. MCO-GADMT-016-2022: CONSTRUCCIÓN O RECONSTRUCCIÓN DE ACERAS CONFORME ORDENANZA MUNICIPAL.

La obra CONSTRUCCIÓN O RECONSTRUCCIÓN DE ACERAS – CONFORME ORDENANZA MUNICIPAL se encuentra con recepción provisional desde el 02 de agosto del 2023.

- En vistas y recorridos de la obra se han identificado fallas técnicas constructivas lo que ocasionan la presencia de hundimientos en la acera y que los adoquines ornamentales no estén estables ocasionando malestar e incluso puede provocar accidentes de los transeúntes.

- Hasta la presente fecha el Contrato de la obra No. MCO-GADMT-016-2022: CONSTRUCCIÓN O RECONSTRUCCIÓN DE ACERAS – CONFORME ORDENANZA MUNICIPAL no cuenta con recepción definitiva por lo tanto sigue siendo responsabilidad del contratista realizar las correcciones hasta que la obra se encuentre a entera satisfacción de la entidad contratante.

CONTRATO No. RE-GADMT-005-2020: “CONSTRUCCIÓN DEL CENTRO CULTURAL Y TECNOLÓGICO”.

- Situación actual del proceso de régimen especial CONTRATO No. RE-GADMT-005-2020 con la Empresa Pública UPEC-CREATIVA EP, para la “CONSTRUCCIÓN DEL CENTRO CULTURAL Y TECNOLÓGICO”.
- La obra aún no se encuentra terminado conforme el objeto de contrato.
- Mediante RESOLUCIÓN ADMINISTRATIVA NO. 001-2023-A-TU-GAD-MT-2023 del 26 de octubre de 2023, se dio por terminado unilateral el contrato N° RE-GADMT005-2020, cuyo objeto es la “CONSTRUCCIÓN DEL CENTRO CULTURAL TECNOLÓGICO DE LA CIUDAD DE TULCÁN, por incumplimiento del objeto y todas las obligaciones contractuales.
- Actualmente el GAD Municipal de Tulcán se encuentra impedido de continuar con la contratación de la culminación de la obra hasta que el TRIBUNAL DE GARANTÍAS PENALES resuelva los pedidos de acción de protección interpuestos por la UPECCREATIVA EP en calidad de contratista de la obra RE-GADMT-005-2020: “CONSTRUCCIÓN DEL CENTRO CULTURAL TECNOLÓGICO DE LA CIUDAD DE TULCÁN” en contra del GAD Municipal de Tulcán.

**4. Dado la importancia de los dispositivos de control de velocidad como los reductores de velocidad (rompevelocidades) para la seguridad vial en nuestro cantón. ¿Cuál es el criterio técnico que utiliza la Dirección de Tránsito del GADM-T para la instalación de reductores de velocidad en las diferentes vías del cantón Tulcán?**

A fin de atender lo solicitado, la Dirección Municipal de Transporte Terrestre y Tránsito considera importante que los reductores priorizan la seguridad y la fluidez del tráfico, por lo general se suele colocar en áreas donde se excede la velocidad, y; por ley cerca de establecimientos vulnerables y en tramos donde el tráfico peatonal es alto; es así que para la ubicación de los reductores de velocidad se analizan los siguientes aspectos:

- Formulación y/o solicitud presentada por parte de la ciudadanía al Sr. Alcalde.
- Una vez derivada la petición a esta Dirección, se deriva al área técnica pertinente, para que previa inspección y basada en la norma técnica establecida en el Reglamento Técnico Ecuatoriano RTE INEN 004 Señalización Vial, parte II, establece que los parámetros de velocidad de los vehículos se determinan:
  1. Límite de velocidad 40 o 30 Km/h.
  2. Si la velocidad de los vehículos supera este límite en más de un 15% en un tramo de la vía, se puede considerar la instalación de reductores.

3. Si existe un alto volumen de tráfico peatonal, especialmente en zonas donde se cruzan calles, la instalación de reductores puede ayudar a reducir la velocidad de los vehículos y mejorar la seguridad de los peatones.
4. Se toma en cuenta las zonas de alta actividad, como escuelas, hospitales o mercados a fin de garantizar la seguridad de los peatones que se encuentran en dicha zona.

Si bien es cierto para implantar los reductores de velocidad en diferentes sectores de la ciudad se toma en cuenta la norma técnica establecida, no siempre esta se ciñe a la realidad del contexto natural y geográfica del sector; es por ello que el técnico responsable analiza la necesidad real de la población, incremento de parque automotor y circulación vehicular de estos sectores, a fin de determinar su implantación, ya que la responsabilidad y el objetivo principal es aminorar los riesgos que pueden generarse en los sectores y su población.

La Dirección Municipal de Transporte Terrestre y Tránsito, tomando en consideración la normativa técnica establecida en el Reglamento Técnico Ecuatoriano RTE INEN 004 Señalización Vial, parte II, y a fin de precautelar la seguridad peatonal y controlar los excesos de velocidad en las calles y avenidas del cantón Tulcán y sus parroquias; sus informes técnicos se rigen sobre los parámetros establecidos, con el compromiso de velar por la seguridad ciudadana, peatones y ciclistas, creando un entorno más agradable y seguro.

**5. Con el objetivo de comprender las dinámicas de clasificación territorial dentro de nuestro cantón, ¿Cuáles son las razones por las cuales algunos predios o propiedades que históricamente fueron considerados como parte del área urbana del cantón Tulcán han sido reclasificados como rurales en la planificación territorial?**

Con la aprobación de la ordenanza del Plan de Uso y Gestión del Suelo PUGS, aprobada el 13 de septiembre de 2021 y publicada en el Registro Oficial el 20 de septiembre de 2021. Se establece un nuevo perímetro urbano de la ciudad de Tulcán y los cascos urbanos de las parroquias rurales, mediante este instrumento algunos predios que históricamente pertenecían al sector urbano, pasaron a formar parte del área rural de la ciudad de Tulcán y sus parroquias, es decir en todos los territorios urbanos hubo una reducción del mismo.

**6. A fin de identificar estrategias efectivas para fortalecer la seguridad en nuestro cantón Tulcán. ¿Cuáles son las competencias específicas del GAD Municipal de Tulcán en materia de seguridad ciudadana, de acuerdo con la normativa vigente? ¿Cómo ha ejercido el GAD Municipal estas competencias durante el año 2024?**

#### COMPETENCIAS ESPECÍFICAS DEL GAD MUNICIPAL EN SEGURIDAD CIUDADANA

El GAD Municipal del Cantón Tulcán, en el marco de la descentralización y autonomía garantizada por la Constitución, posee las siguientes competencias específicas en materia de seguridad ciudadana:

- Regulación del uso del espacio público: Planificación, control y recuperación de áreas públicas destinadas a la convivencia, recreación, comercio regulado y seguridad.
- Control del comercio informal: Ejecución de operativos de vigilancia, decomiso de mercadería en caso de infracción, sanción administrativa y reordenamiento de vendedores ambulantes.
- Otorgamiento de permisos y patentes: Autorización para la realización de ferias, espectáculos públicos, ferias comunitarias y eventos comerciales, según normativa.

- Colaboración con entes de seguridad: Coordinación con Policía Nacional, Intendencia, Fuerzas Armadas y demás organismos para garantizar un entorno seguro y pacífico.
- Educación ciudadana: Promoción de campañas informativas y preventivas sobre la ocupación adecuada del espacio público, normas de convivencia y cultura de paz.

## EJERCICIO DE LAS COMPETENCIAS DURANTE EL AÑO 2024

Durante el período fiscal 2024, la Dirección de Gestión y Control, junto con la Comisaría Municipal y el Cuerpo de Agentes de Control Municipal, desarrollaron múltiples actividades enfocadas en garantizar la seguridad, el orden y la adecuada utilización del espacio público. A continuación, se detalla su ejecución por áreas de acción:

### OPERATIVOS DE CONTROL TERRITORIAL

Total de operativos en parroquias rurales:

- Julio Andrade: 52 operativos
- Maldonado: 5 operativos
- El Chical: 5 operativos
- Tufiño: 10 operativos

Operativos en mercados de Tulcán:

- San Miguel y Mayorista del Sur: 104 operativos (jueves y domingos).

Espacios monitoreados de forma permanente:

- Terminal Terrestre, Concha Acústica, Parque del Ocho, Pista de Sky, Sector Rumichaca, Tajamar, Patronato y Tres Chorros.

Control de animales (semovientes) en vía pública:

- Acciones permanentes para prevenir accidentes y garantizar la higiene urbana.

### CONTROL DEL COMERCIO INFORMAL Y USO DEL ESPACIO PÚBLICO

- Operativos específicos de control de ventas informales: 72
- Retenciones de mercadería informal: 5
- Permisos ocasionales concedidos: 233
- Solicitudes de permisos negadas por incumplimiento: 109

### REGULARIZACIÓN COMERCIAL

- Nuevas patentes comerciales otorgadas: 85
- Renovaciones de patentes existentes: 629
- Inspecciones previas a concesión de permisos y patentes: 55

### CONTROL EN EVENTOS Y FERIAS

Organización y regulación de ferias con enfoque cultural y comercial:

- Día de la Madre, Niño, Padre, Difuntos y Navidad: 5 ferias en total
- Feria de papas y de animales: 68 intervenciones cada una
- Planes de contingencia por eventos masivos: 15

### VIGILANCIA EN ZONAS DE CONCURRENCIA PÚBLICA

- Cancha sintética: 360 controles
- Exteriores de unidades educativas: 300 informes
- Festividades parroquiales y religiosas: 8 operativos
- Bares, cantinas, centros de tolerancia: 8 operativos interinstitucionales

**7. Las mingas, como expresión ancestral de colaboración comunitaria, juegan un rol crucial en el fortalecimiento del tejido social y en la consecución de objetivos comunes, especialmente en la mejora de nuestro entorno. ¿Cuál es el proceso formal que deben seguir los barrios o comunidades del cantón Tulcán para coordinar la organización de una minga de limpieza u otra actividad ambiental? ¿Qué requisitos deben cumplir, a qué dependencia deben dirigirse, y qué tipo de apoyo (logístico, técnico, de difusión, etc.) puede brindar la Dirección de Ambiente para asegurar el éxito de estas iniciativas comunitarias?**

Para coordinar una minga de limpieza u otra actividad ambiental con la Dirección de Gestión Ambiental del GAD-MT, los barrios o comunidades deben seguir un proceso formal basado en las prácticas comunes del GAD y la normativa aplicable, como las ordenanzas, por lo cual se detalla el proceso formal recomendado:

1.- Identificación de la necesidad y planificación inicial por parte de la directiva o representantes de barrios o comunidades:

La comunidad o barrio debe identificar el objetivo de la actividad (por ejemplo, limpieza de áreas públicas, recolección de desechos, eliminación de maleza, eliminación de plagas, baldeo de graderíos o plazas, etc.) y definir el alcance, como las áreas a intervenir y los recursos necesarios (herramientas, personal, transporte de residuos sólidos o vegetales).

Designar un representante o comité ciudadano (por ejemplo, presidente del barrio o líder comunitario) para coordinar las actividades a desarrollar con el GAD Municipal Tulcán.

2.- Presentación de la solicitud formal:

Dirigir una solicitud escrita a la máxima autoridad Dr. Andrés Ruano Alcalde del cantón Tulcán, quien posteriormente autorizará y designará a la Dirección de Gestión Ambiental del GAD Municipal de Tulcán, para que proceda como corresponda de acuerdo a sus competencias. Esta solicitud debe incluir:

- Descripción detallada de la actividad (tipo de minga, objetivos, ubicación y fechas propuestas).
- Estimación de participantes (ciudadanos, instituciones, asociaciones, etc.).
- Necesidades específicas (apoyo logístico, herramientas, maquinaria, personal municipal, recolección de desechos, etc.).
- Datos de contacto del representante de la comunidad, con quien se realizará la coordinación respectiva.

La solicitud se debe presentar físicamente en las oficinas de alcaldía ubicada en el edificio central del GAD Municipal de Tulcán (Calle Olmedo y 10 de Agosto).

3.- Coordinación con la Dirección de Gestión Ambiental:

La Dirección de Gestión Ambiente evaluará la solicitud para determinar la viabilidad técnica, ambiental y logística. Esto puede incluir una inspección previa del área juntamente con el representante del barrio o comunidad, como se menciona en casos similares donde se verifica el cumplimiento de normativas ambientales.

En algunos casos se solicitará el apoyo de las entidades adscritas del GAD Municipal, tal es el caso de EPMAPA-T, PATRONATO o Cuerpo de Bomberos, mismos que serán incluidos en la participación de la minga programada de acuerdo a sus competencias.

#### 4.- Aprobación y asignación de recursos:

Una vez realizada la inspección y aprobada la solicitud, el GAD Municipal, a través de la Dirección de Gestión Ambiental, asignará recursos según disponibilidad, como personal municipal, camiones recolectores, herramientas (escobas, palas, machetes, palancones, hoyadoras etc.), o insumos para actividades específicas (por ejemplo, agroquímicos, plantas).

En algunos casos, el GAD puede emitir un permiso formal para el uso de espacios públicos, especialmente si la actividad involucra vías públicas o parques.

#### 5.- Organización comunitaria:

La comunidad debe difundir la actividad entre los moradores para garantizar la participación. Esto puede incluir perifoneo, volantes, o publicaciones en redes sociales, o grupos comunitarios.

Coordinar con el GAD para establecer roles y responsabilidades, como: actividades específicas a desarrollar, horarios de inicio de actividades, recolección de desechos y cantidad de personal como apoyo del municipio.

#### 6.- Ejecución de la minga:

La actividad se lleva a cabo en la fecha acordada, con la participación de la comunidad y el apoyo logístico del GAD. Municipal de Tulcán.

#### 7.- Seguimiento y Evaluación

Post – minga, la comunidad y el GADM pueden realizar una evaluación para verificar el impacto de la actividad (cantidad de desechos recolectados, mejora del entorno, etc.) y planificar futuras acciones.

Se documentará la actividad con registros fotográficos y lista de asistencia del personal municipal participante.

### **8. Considerando la estructura y funcionamiento del Sistema Político Institucional del Gobierno Autónomo Descentralizado Municipal de Tulcán, ¿qué espacios o mecanismos concretos existen para garantizar la participación activa y vinculante de la ciudadanía en la formulación de políticas públicas, la planificación del desarrollo y la toma de decisiones a nivel del GAD Municipal? ¿Cómo se promueve y facilita el acceso de los ciudadanos a estos espacios?**

En el marco del Sistema Político Institucional del Gobierno Autónomo Descentralizado Municipal de Tulcán, se han implementado diversos espacios y mecanismos concretos que garantizan la participación activa, protagónica y vinculante de la ciudadanía en la formulación de políticas públicas, la planificación del desarrollo y la toma de decisiones.

Entre los principales mecanismos de participación ciudadana destacan las audiencias ciudadanas, en las cuales la ciudadanía tiene la oportunidad de expresar sus necesidades, inquietudes y propuestas directamente a las autoridades municipales. Asimismo, se llevan a cabo procesos de socialización de proyectos, obras y servicios, permitiendo que la población conozca y se involucre activamente en las iniciativas que se desarrollan en el territorio.

De manera complementaria, se han implementado espacios de encuentro directo entre la máxima autoridad municipal y los ciudadanos en sus propios entornos: barrios, comunidades y parroquias. En estos encuentros, el Alcalde atiende personalmente las peticiones de la ciudadanía, fortaleciendo el diálogo directo y transparente.

Además, se ha dado cumplimiento a lo establecido en la Ordenanza que Conformar y Norma el Sistema de Participación Ciudadana y Control Social del Cantón Tulcán, lo cual ha permitido mantener una relación articulada con el Consejo de Participación Ciudadana y Control Social del cantón Tulcán, desarrollando de forma sistemática sesiones de trabajo conjuntas.

En concordancia con esta normativa, se ha cumplido con las fases de priorización del gasto y aprobación del presupuesto para el año 2024, garantizando que las decisiones presupuestarias reflejen las necesidades y prioridades expresadas por la ciudadanía.

Estos mecanismos no solo promueven la transparencia y el control social, sino que también facilitan el acceso equitativo de los ciudadanos a los espacios de participación mediante convocatorias públicas, difusión a través de medios oficiales y la articulación con organizaciones sociales y comunitarias, asegurando así una gobernanza inclusiva y democrática.

## **9. Reconociendo el papel fundamental de la cultura y deporte en el desarrollo integral de las nuevas generaciones y la importancia de su involucramiento activo en actividades que permitan desarrollar diferentes habilidades ¿Qué estrategias se están implementando actualmente para fomentar la participación activa y significativa de jóvenes y niños en diversas actividades culturales y deportivas dentro de nuestro cantón?**

En lo cultural:

A través del desarrollo del proyecto de "FORTALECIMIENTO DE LA IDENTIDAD Y LA CULTURA DEL CANTÓN TULCÁN" se llevan a cabo distintas acciones que busca no solo enriquecer el tejido social y cultural del cantón sino también impulsar la Cultura y el Arte son un ente importante y valioso para el crecimiento y desarrollo, los Gestores Culturales han sido los promotores en divulgar las costumbres, tradiciones de nuestros antepasados y mantener viva esa ideología cultural de respeto y conservación mediante la danza, el arte, la pintura, teatro, música, etc.

Actualmente el GAD Municipal de Tulcán cuenta con 11 Gestores Culturales de 8 Escuelas Permanentes Municipales para el servicio de la ciudadanía tulcaneña, cada una de las escuelas permanentes cuentan con sus respectivos beneficiarios dentro de la ciudad como en sus parroquias, cabe recalcar que no todas las disciplinas tienen el mismo número de beneficiarios ya que aumentan porque tienen más acogida que en otros sectores.

De igual manera la organización de la Banda Orquesta Municipal para lo cual requiere el contingente de (27) profesionales de la música.

La formación de grupos de danza, teatro, música, pintura, escultura será de apoyo al fortalecimiento del arte y la cultura, se socializará las escuelas municipales mediante publicidad

a nivel de todo el cantón Tulcán.

Con las escuelas municipales se pretende rescatar las costumbres y tradiciones del cantón Tulcán con actividades recreativas, culturales, artísticas que permitan desarrollar y fortalecer las capacidades y habilidades de los beneficiarios directos.

En lo deportivo:

En el desarrollo integral de las nuevas generaciones, hasta la actualidad se ha realizado diversas actividades en donde están inmersos los niños y los jóvenes del cantón Tulcán, de manera puntual proyectos en donde se toma en cuenta a estos grupos etarios como lo es el proyecto "ESCUELAS DEPORTIVAS" que ofrece una vía efectiva para combatir problemas de la sociedad y que resaltan los valores deportivos, recreacionales, culturales, asociativos y de respeto hacia los demás mediante el fortalecimiento de la participación activa de la ciudadanía Tulcaneña.

Fomentando el deporte mediante las escuelas municipales, que es de gran relevancia para que los niños y jóvenes puedan practicar habilidades deportivas, El GAD- MT, tiene a disposición de la comunidad once escuelas municipales en las diferentes disciplinas deportivas y recreativas, como son la escuela de fútbol, basquetbol, atletismo, ecuavóley, ciclismo, ajedrez, bailo-terapia, defensa personal/artes marciales, taekwondo, preparación y atención a grupo prioritario, escuela municipal de preparación para el ingreso a las fuerzas armadas que se implementó acorde a la demanda de la población Tulcaneña, estas escuelas están conformadas por diferentes grupos que están a cargo de los diferentes instructores como responsables, los beneficiarios directos son 690 personas comprendidos entre niños, niñas, jóvenes, mujeres, adultos mayores.

Otro de los proyectos de la actualidad es "VACACIONES CON PROPÓSITO" que surge de la necesidad de implementar un proyecto de vacaciones recreativas que responda a desafíos, brindando oportunidades de aprendizaje, diversión y crecimiento personal, contribuyendo positivamente al bienestar de esta población durante el receso escolar.

El tiempo de vacaciones representa una oportunidad valiosa para que los niños, niñas y adolescentes desarrollen habilidades personales, sociales y cognitivas fuera del entorno escolar formal. A través de actividades deportivas, culturales y educativas, donde se estimula el desarrollo de la autoestima, el liderazgo, la empatía, la responsabilidad y la sana convivencia.

Asimismo, este tipo de iniciativas contribuyen a prevenir problemáticas asociadas al ocio mal gestionado, como el sedentarismo, el aislamiento, el mal uso de la tecnología y la posible vinculación a entornos de riesgo.

**10. Dado la importancia de destinar recursos de manera equitativa hacia los sectores más vulnerables de nuestra sociedad, del presupuesto total ejecutado por el GAD Municipal durante el año 2024, ¿qué porcentaje específico de la inversión se destinó a programas y proyectos directamente dirigidos a beneficiar a los grupos de atención prioritaria del cantón?**

El presupuesto que se destinó para programas y proyectos dirigidos a grupos de atención prioritaria es del 10% según el art. 249 del COOTAD. Art. 249.- Presupuesto para los grupos de atención prioritaria. - No se aprobará el presupuesto del gobierno autónomo descentralizado si en el mismo no se asigna, por lo menos, el diez por ciento (10%) de sus ingresos no tributarios para el financiamiento de la planificación y ejecución de programas sociales para la atención a grupos de atención prioritaria.

**11. Considerando el notable éxito e impacto positivo del proyecto “Mi Segunda Juventud” en la calidad de vida de nuestros adultos mayores, y reconociendo la creciente demanda por parte de un número cada vez mayor de personas de la tercera edad que desean integrarse a esta valiosa iniciativa. ¿Se pueden incrementar más cupos para beneficiar a un mayor número de adultos mayores de barrios y parroquias?**

El proyecto “Mi Segunda Juventud” ha tenido gran aceptación e impacto en los adultos mayores de las diferentes parroquias tanto rurales como urbanas del cantón Tulcán, en el año 2023 se empezó con un plan piloto con 80 beneficiarios totales, para 2024 se vio un incremento significativo, con un total de 1800 beneficiarios, para 2025 se realizó un ligero incremento a 1860 adultos mayores beneficiarios, por el momento no se puede incrementar más cupos para adultos mayores debido a que ya se encuentra hecho un proyecto y está comprometido en su totalidad el presupuesto designado para el proyecto. A continuación, se presenta un cuadro donde se expone el número y porcentaje de beneficiarios atendidos por parroquia.

PARROQUIA	POBLACIÓN OBJETIVO	# BENEFICIARIOS	% SOBRE LA POBLACIÓN OBJETIVO	% SOBRE EL TOTAL DE BENEFICIARIOS
EL CARMELO	244	120	49%	6.25%
EL CHICAL	228	180	79%	9.38%
JULIO ANDRADE	981	180	18%	9.38%
MALDONADO	162	120	74%	6.25%
PIOTER	97	60	62%	3.12%
SANTA MARTHA DE CUBA	229	120	52%	6.25%
TUFIÑO	252	120	48%	6.25%
TULCÁN, CABECERA CANTONAL	5880	900	15.65%	50%
URBINA	184	60	33%	3.12%
Total general	8257	1860		100%

**12. El Patronato Municipal de Tulcán desempeña un papel fundamental en la atención y el apoyo a los grupos más vulnerables de nuestra sociedad. ¿De qué manera específica el Patronato Municipal ha fomentado la inclusión activa de los grupos de atención prioritaria en los proyectos y programas que ha desarrollado durante el año 2024?**

El Patronato de Amparo Social durante el periodo 2024 ha desarrollado los siguientes proyectos sociales:

- Proyecto “Adquisición de Medicamentos para las Brigadas Comunitarias”, el objetivo es adquirir medicamentos para ser utilizados en el desarrollo de las Brigadas Médicas Comunitarias, mismos que serán usados para dar tratamiento a los diferentes síntomas o enfermedades que puedan presentar las personas beneficiarias de estas Brigadas Médicas.
- Proyecto “Concientización y prevención del cáncer de mama, dirigido a hombres y mujeres

en edad reproductiva y no reproductiva”, el objetivo es adquirir jabones y aceites corporales, para ser utilizados en el desarrollo de la semana rosa enmarcando su uso, en la concientización a la población sobre el cáncer de mama.

- Proyecto “Adquisición de Cofres Mortuorios para Apoyar a las Familias en Situación de Escasos Recursos”, el objetivo es adquirir cofres mortuorios para donar a familias de escasos recursos económicos que por situaciones de la vida han perdido a un ser querido y no pueden cubrir la necesidad al momento de fallecer un familiar, así como también donar a personas que han sido encontradas sin vida y no hay familiares que les puedan dar una digna sepultura.
- Proyecto: “El Reto es por los Gap y un Tulcán más Inclusivo”, su objetivo es mejorar la calidad de vida de los grupos de atención prioritaria, personas con discapacidad, con énfasis en el mejoramiento de su estado de salud, alimentación y nutrición, a través de la entrega de raciones alimenticias en el Cantón Tulcán.
- Proyecto: “Pataditas del Corazón Fase II”, su objetivo es promover el autocuidado en mujeres gestantes del Cantón Tulcán, concientizando la importancia de los controles médicos prenatales y post natales, para prevenir riesgos que puedan presentarse durante el embarazo y entregando kits para bebé a todas las mujeres embarazadas y con niños menores de 1 año.
- Proyecto: “Talleres de Manualidades para la Ciudadanía en General Manu arte”, su objetivo es fortalecer las habilidades manuales y creativas de los participantes mediante la capacitación técnica, promoviendo el emprendimiento, la inclusión social, contribuyendo al desarrollo integral de la comunidad y la mejora de sus condiciones económicas.



**13. Considerando la importancia fundamental de los servicios de agua potable y saneamiento para la salud y el bienestar de la comunidad tucaneña, y reconociendo el rol esencial de la Empresa Pública Municipal de Agua Potable y Alcantarillado de Tulcán (EPMAPA-T) en la gestión de estos recursos. ¿Cuál es el estado actual de los sistemas de agua potable y saneamiento en el cantón Tulcán, incluyendo la infraestructura existente, la cobertura del servicio en las zonas urbanas y rurales, y los principales desafíos que enfrenta la empresa en la prestación de estos servicios?**

Estado actual de la infraestructura existente:

La EPMAPA-T tiene como ejes principales la prestación de servicios que comprenden Agua Potable, Alcantarillado y Saneamiento a continuación se describe cada uno de los servicios.

Prestación de Agua Potable: Captación – Tratamiento (Potabilización) – Almacenamiento y Distribución.

Comprende 4 captaciones 3 superficiales (Cucurucho, Río Chico, Monte Redondo) y 1 subterránea (Aguas Calientes), existen 4 infraestructuras operativas y funcionales.

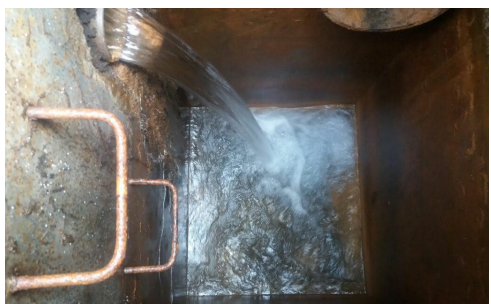
CAPTACIÓN	CAUDAL (L/s)	VISTA
CUCURUCHO	60	
MONTE REDONDO	30	
RIO CHICO	85	
AGUAS CALIENTES	45	

La conducción del agua hacia la Planta de Tratamiento de la EPMAPA-T consta de 3 líneas de conducción 2 en material asbesto cemento y 1 en material hierro ductil, actualmente las 3 líneas se encuentran operativas y tienen una longitud aproximada de 15 km desde las captaciones hasya la Planta de Tratamiento.

La planta de tratamiento tiene una capacidad de alrededor de 243 l/s, para el tratamiento del agua se cuenta con los procesos de aeración, floculación de pantalla, sedimentación, filtración y desinfección.





PROCESO	VISTA
<p>Aeración, se efectúa por medio de aeradores; que consta de charoles o bandejas, poseen 6 torres metálicas con cuatro bandejas de aluminio con carbón activado, esto permite eliminar olores, color, hierro y manganeso por oxidación.</p>	
<p>Sedimentación, luego del proceso de floculación el agua pasa a las unidades de sedimentación técnica desarrollada con panels de fibra tipo panal lo que ayuda a mejorar la calidad del agua.</p>	
<p>Filtración, luego de la sedimentación se procede a filtrar el agua mediante filtros que renuevan casi la totalidad de la materia en suspensión para obtener un agua de mejor calidad y pasar al siguiente proceso de desinfección.</p>	

Desinfección, el agua filtrada es recogida en una cámara cubierta en donde se cumple el proceso de desinfección, mediante el empleo de cloro gas, por ser el cloro el desinfectante universal por excelencia, es un oxidante que hace que se libere oxígeno matando los agentes patógenos, por lo general bacterias anaerobias.

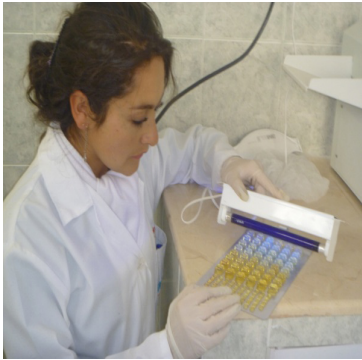

Para poder evaluar la calidad de agua producida tanto en Planta y consecuentemente en Red, es necesario realizar el control de calidad del agua y hacer la debida comparación de todos sus parámetros con la Norma INEN 1108 de Agua Potable y esto se realiza en el Laboratorio Físico-Químicas y Microbiológico.

LAB. FISICO	LAB. QUÍMICO	LAB. MICROBIOLÓG.
		

Existen 2 redes de distribución independientes construidos en material de asbesto cemento en 1945 a 1955, la zona sur abastece a la Parroquia Urbana de Gonzales Suarez y la zona Norte que abastece a la Parroquia Urbana Tulcán, mediante los diferentes tanques de almacenamiento ubicados en la ciudad de Tulcán .

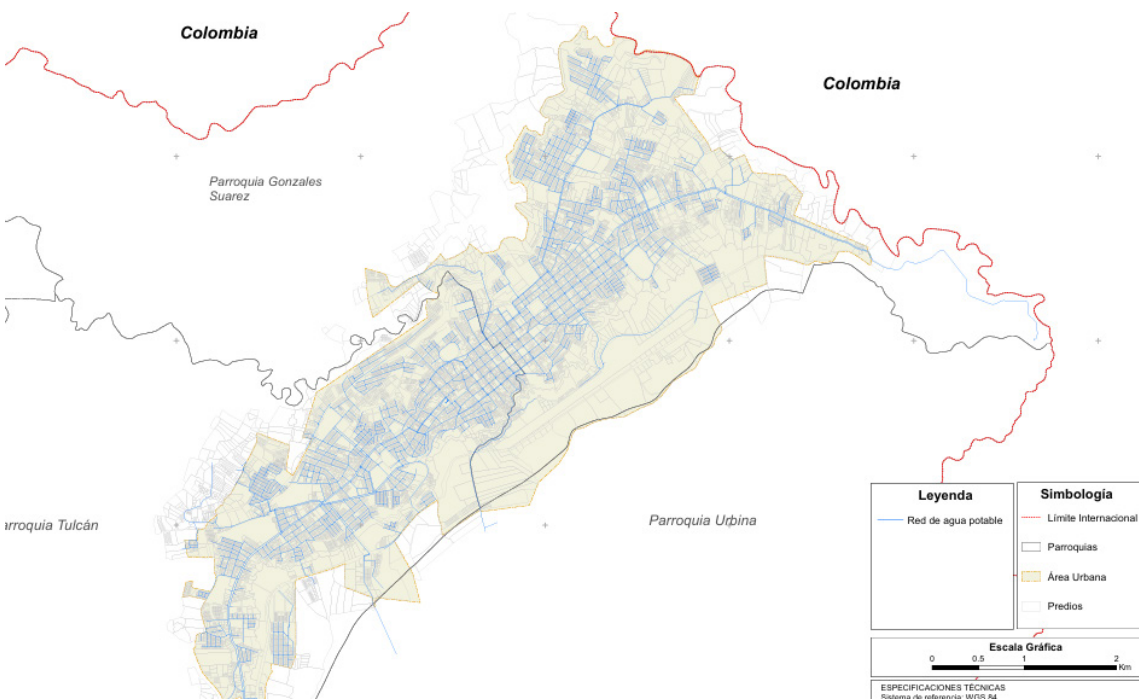

En la zona céntrica de la ciudad existen excesivos daños en la red de agua potable debido a su antigüedad de construcción la red de agua potable y alcantarillado construida en el año de 1945 a 1955 con su vida útil de 30 años y que en la actualidad siguen funcionando con más de 60 años.

La mayoría de los daños de agua potable se generan de manera imprevista en las zonas céntricas de la ciudad de Tulcán y realizar la reparación requiere del corte del servicio de agua potable en la mitad de la ciudad lo que genera el desabastecimiento del agua potable en toda la zona norte de la ciudad desde la calle Carabobo a Rumi chacha.

REPORTE DE DAÑOS EN REDES DE ASBESTO CEMENTO DE AGUA POTABLE		
Mes	2023	2024
Enero	-	93
Febrero	-	80
Marzo	-	78
Abril	-	91
Mayo	19	82
Junio	42	68
Julio	51	75
Agosto	45	96
Septiembre	48	58
Octubre	75	88
Noviembre	63	74
Diciembre	41	69
TOTAL	384	952

Asistencia a las Juntas Administradoras de Agua Potable de la zona rural del Cantón Tulcán

LA EPMAPA-T presta servicios de asistencia técnica, económica y administrativa a las diferentes Juntas Administradoras del cantón Tulcán (JAAP's) respetando su autonomía.

PARROQUIA	JAAP	Población (Hab. Aprox.)
Tufiño	Tufiño	2900
	San Nicolás de Car - El Consuelo	1150
	Santa Bárbara de Car	290
Urbina	Urbina	1400
	La Palizada	335
	El Capote	340
	Gruta de Fátima - La Estrellita	825
	Chapuel - Carrizal	765

Tulcán	La Delicia, Las Peñas y Los Cuaces	580
	San José de Nispúd	100
	Nispúd - Coop. La Modelo	310
	Santa Fe de Tetés	735
	San Gerardo de Tallampud	150
	Guamag - El Totoral	90
	Guamag Alto y Bajo	560
	Chapuel	1850
	María Magdalena	810
	Chulamues	240
Chical	Chical	1700
	Puerramal	250
	La Esperanza	265
	Untal	180
	Quinshull	120
Maldonado	Maldonado	1750
	El Plata	90
	Bellavista	200
	Chilma Alto	225
	Chilma Bajo	210
	Puente Palo	255

Julio Andrade	El Luarel	240
	El Moral	940
	Yangorral	90
	Guananguicho Alto	75
	Julio Andrade	2151
	Bellavista de Julio Andrade	20
	Casa Fría	170
	Casa Grande	103
	Cofradía	100
	Frailejón	55
	Ipuerán	65
	La Aguada	29
	Loma Chiquita	33
	Michuquer	72
	Piedra Hoyada	30
	San Francisco del Troje	62
	San José del Troje	55
	San Luis de Chauchin	110
	San Pedro de Julio Andrade	48
	Santa Rosa de Chunquer	104
Yalquer	73	
El Carmelo	El Carmelo-La Florida	408
	Playa Alta	95
	Playa Baja-Buena Vista	48
	Cartagena	64
	El Capulí	20
	Aljún Agua Fuerte	63
Santa Martha de Cuba	Santa Martha de Cuba	619
	San Luis de Santa Martha de Cuba	134
	Chumban Alto	63
	San Vicente	100
	Cuatro Lomas	110
Pioter	Bellavista de Pioter	20
	Pioter	189
	San Francisco de Pioter	35

Debido a la necesidad de abastecimiento de agua potable en la zona rural de la Provincia del Carchi, el Gobierno Municipal de Tulcán desarrolló el proyecto DENOMINADO "construcción del SISTEMA DE AGUA POTABLE REGIONAL FRONTERA NORTE", MISMO QUE Se desarrolla en las provincias de SUCUMBIOS Y Carchi, con el objetivo de abastecer a 23 COMUNIDADES QUE FORMAN PARTE DE LAS PARROQUIAS DEL CANTÓN TULCÁN (JULIO ANDRADE, URBINA Y EL CARMELO).

La EPMAPA-T se encuentra administrado este sistema y garantizando la correcta operatividad y funcionalidad del sistema.

Prestacion de Servicio de Alcantarillado y Saneamiento: Conducción de aguas servidas y aguas lluvias a las diferentes Plantas de Tratamiento de Agua Residual – Tratamiento de Agua residual para vertido en los diferentes rios

El segundo servicio principal que presta la EPMAPAT es la conducción de aguas servidas y aguas lluvias por medio de la red de alcantarillado hacia las diferentes Plantas de Tratamiento de Aguas Residuales,

El Sistema de Tratamiento de Aguas Residuales para la ciudad de Tulcán está conformado por 7 plantas de las cuales 5 se encuentran en funcionamiento y 2 no está operando debido a que no existe espacio suficiente para la construcción de otro sistema de tratamiento debido a la topografía del terreno las cuales están localizadas en varios sectores de la ciudad y se mencionan a continuación:

- Planta de Tratamiento Tajamar.
- Planta de Tratamiento Tres Chorros.
- Planta de Tratamiento Vivienda Popular.
- Planta de Tratamiento Los Comuneros.
- Planta de Tratamiento Honorato Vásquez.
- Planta de Tratamiento Padre Carlos.
- Planta de Tratamiento Av. Brasil



**Cobertura del Servicio**

En cuanto a la cobertura del servicio de agua potable de acuerdo al registro de redes la ciudad cuenta con el 94% en la cobertura del servicio, es decir que 20200 predios de 21508 que tiene registrado el catastro municipal cuentan con el servicio de agua potable. El 6% restante corresponde a lotes periféricos o a lotizaciones que no han realizado los estudios e implementación de redes.

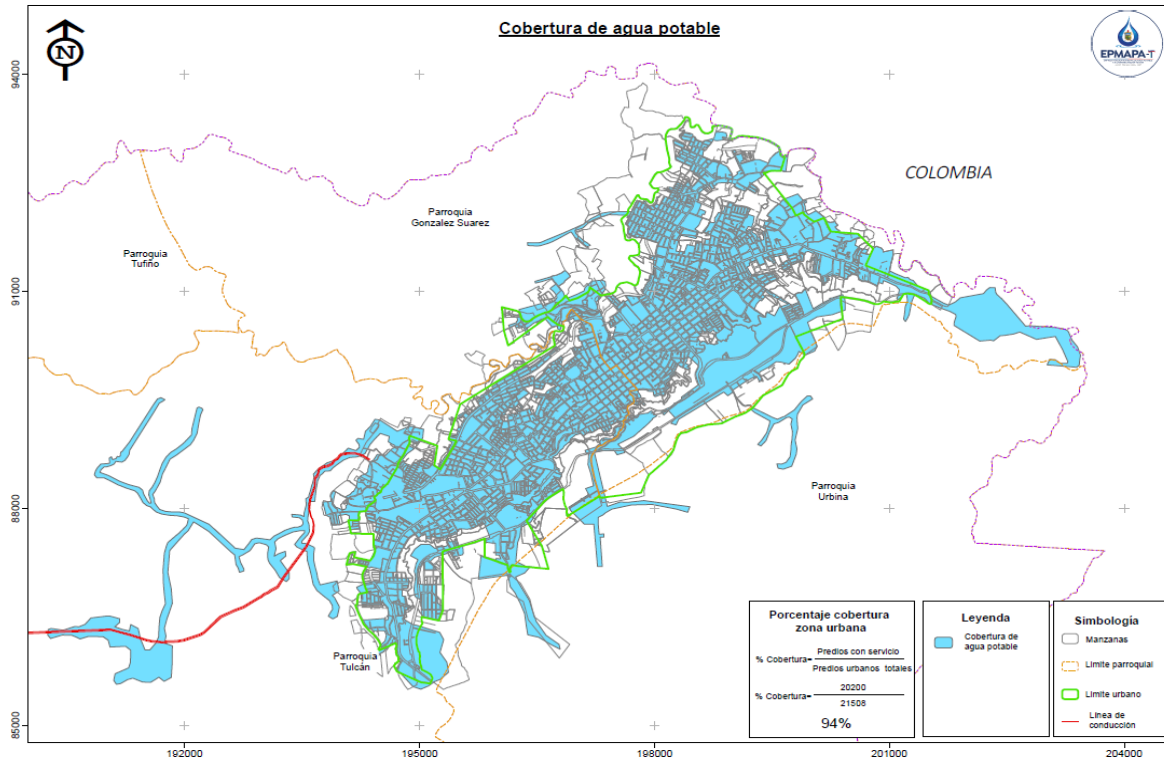

Para el servicio de alcantarillado se tiene una cobertura del 90%, es decir 19276 predios de 21508 cuentan con el servicio de alcantarillado. El 10% restante corresponde a lotes periféricos o a lotizaciones que no han realizado los estudios e implementación de redes.

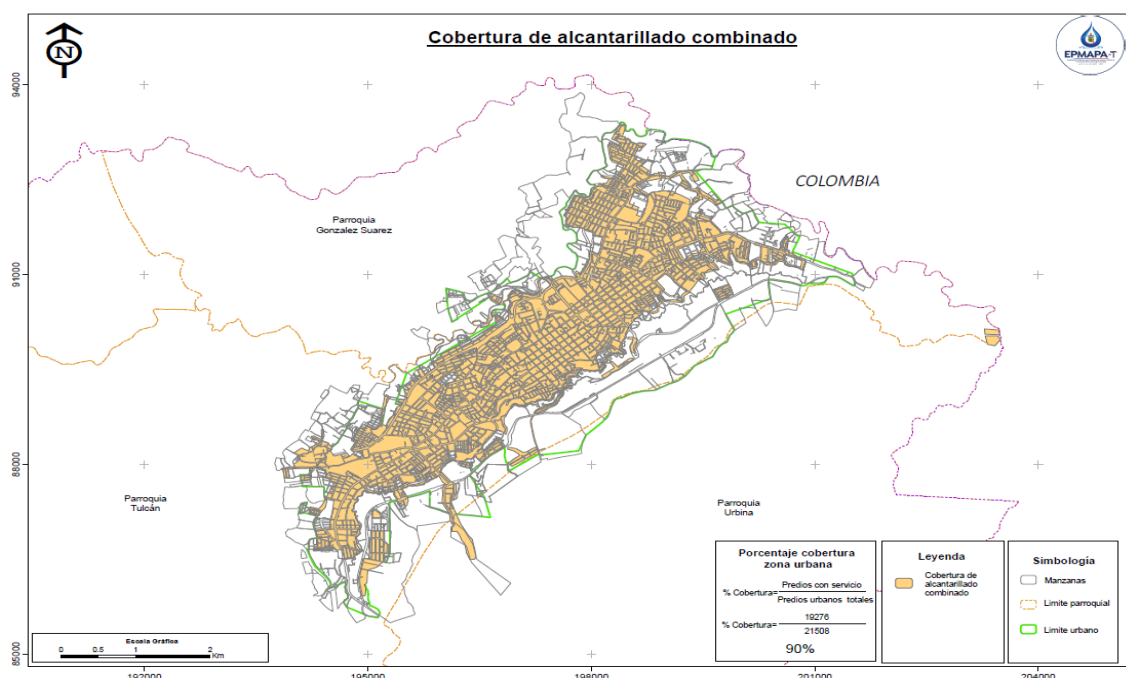

La Empresa Pública Municipal de Agua Potable y Alcantarillado de Tulcán - EPMAPA-T, en coordinación con el GAD Municipal del cantón Tulcán, ha continuado fortaleciendo los sistemas de agua potable y saneamiento con el objetivo de garantizar el acceso universal y sostenible a estos servicios esenciales para la población del cantón.

Estado actual de la infraestructura:

- Infraestructura Rural: En las parroquias rurales, existen sistemas comunitarios de agua que han sido fortalecidos mediante asistencia técnica y dotación de materiales por parte de la EPMPAPAT. Sin embargo, aún existen brechas importantes de cobertura y calidad en ciertas zonas alejadas.
- Saneamiento: En el sector rural, el saneamiento básico se mantiene como un desafío, dependiendo en gran parte de sistemas individuales o comunitarios no centralizados.

Cobertura del servicio:

- Rural:

Agua potable: Más del 90%, con variabilidad según la parroquia.

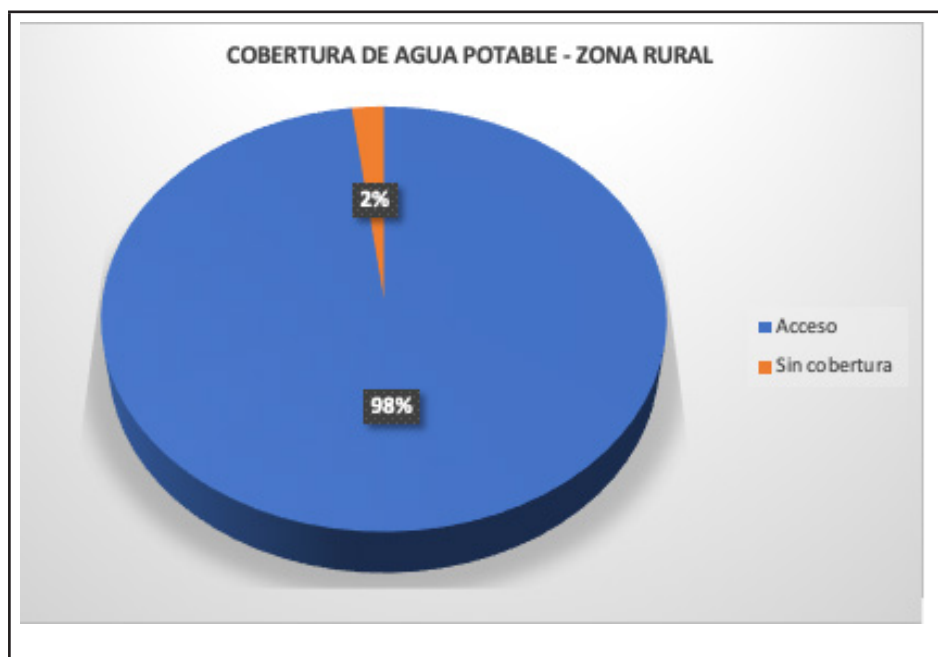

Saneamiento: Menos del 50%; con una alta dependencia de letrinas o pozos sépticos.



- La escasa cobertura de alcantarillado en la zona rural del cantón Tulcán se debe a una combinación de factores técnicos, económicos, geográficos y administrativos que dificultan el acceso adecuado a estos servicios básicos. A continuación, se detallan las principales causas:
- **Dispersión geográfica y difícil acceso:** Las comunidades rurales en Tulcán suelen estar dispersas y ubicadas en zonas de difícil acceso, como áreas montañosas o con terrenos irregulares. Esto complica la construcción y el mantenimiento de redes de agua potable y alcantarillado, elevando significativamente los costos de infraestructura.
- **Limitados recursos económicos y técnicos:** Muchos gobiernos parroquiales y comunidades no cuentan con los recursos financieros ni la capacidad técnica suficiente para desarrollar sistemas adecuados de agua y saneamiento. Esto limita la inversión en obras nuevas o en el mejoramiento de las existentes.
- **Débil organización comunitaria:** En ciertas zonas rurales, la falta de organización comunitaria o de juntas administradoras de agua dificulta el mantenimiento y sostenibilidad de los sistemas existentes.

Estado actual de los sistemas:

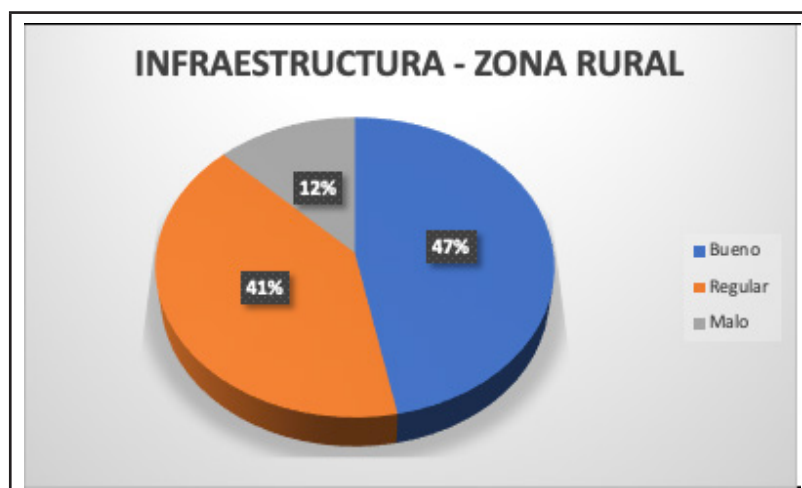

Principales desafíos:

1. Cobertura en zonas rurales dispersas: La baja densidad poblacional y la geografía dificultan la expansión de redes convencionales.
2. Financiamiento: Las limitaciones presupuestarias afectan la capacidad de inversión en nuevas obras y mantenimiento de sistemas existentes.
3. Sostenibilidad y gestión comunitaria: En sectores rurales, la sostenibilidad técnica y administrativa de los sistemas gestionados por comunidades presenta debilidades.
4. Contaminación de fuentes hídricas: El uso agrícola y la deforestación han impactado negativamente en la calidad del agua de las fuentes de captación.
5. Actualización tecnológica: Es necesario modernizar ciertos componentes del sistema, especialmente en el monitoreo y control de calidad del agua

#### Acciones implementadas y previstas:

- Se han ejecutado proyectos de ampliación de redes en barrios periféricos.
  - Está en marcha un plan de fortalecimiento de juntas de agua rurales.
  - Se han gestionado recursos con el gobierno central y cooperación internacional para ampliar la cobertura rural y mejorar el tratamiento de aguas residuales.
  - Se impulsará una estrategia de educación ambiental y uso responsable del recurso hídrico.
1. Consientes de la importancia vital del agua potable y la necesidad de fomentar su uso responsable para garantizar la sostenibilidad de este recurso esencial en nuestro Cantón.

#### **14. Consientes de la importancia vital del agua potable y la necesidad de fomentar su uso responsable para garantizar la sostenibilidad de este recurso esencial en nuestro cantón ¿Qué programas o campañas ha implementado EPMAPAT para promover el uso eficiente y responsable del agua potable por parte de los usuarios?**

1. Participación en eventos institucionales y comunitarios
  - Se participó activamente en eventos organizados a nivel parroquial y cantonal, generando espacios de formación e interacción con la comunidad en torno al cuidado del agua.
  - Durante estas actividades se socializaron contenidos educativos sobre el ciclo del agua, el proceso de potabilización, la protección de fuentes hídricas y la importancia de evitar su desperdicio.
2. Producción de material audiovisual educativo
  - Se elaboraron videos institucionales con recomendaciones prácticas para el uso eficiente del agua, dirigidos a públicos diversos.
  - Estos contenidos fueron difundidos a través de redes sociales y plataformas digitales institucionales, alcanzando un amplio número de usuarios dentro del cantón.
3. Diseño y difusión de piezas gráficas sobre el uso responsable del agua
  - Se crearon artes gráficas con mensajes educativos y visualmente atractivos, orientados al fomento de una cultura de consumo responsable del recurso.
  - Las piezas se difundieron tanto en medios digitales como impresos, permitiendo su visibilidad en

espacios estratégicos de zonas urbanas y rurales.

- 4. Cobertura y Alcance
- Las acciones de sensibilización se desarrollaron con un enfoque territorial inclusivo, abarcando todas las parroquias del cantón Tulcán. Se trabajó de manera articulada con instituciones educativas, comunidades rurales y urbanas, líderes barriales y ciudadanía en general, impulsando una cultura del agua basada en la corresponsabilidad y el compromiso social.
- 5. Conclusión
- La EPMAPA-T reafirma su compromiso institucional con la sostenibilidad ambiental y el bienestar de la población, a través de la ejecución de estrategias educativas y comunicacionales orientadas a la preservación del agua. Estas acciones fortalecen la conciencia ciudadana y consolidan una participación activa de la comunidad en la protección de nuestros recursos hídricos, en concordancia con los ejes estratégicos de la empresa.





**15. ¿Entendiendo que el Cuerpo de Bomberos de Tulcán es una institución adscrita al GAD Municipal y que desempeña un papel crucial en la atención de emergencias y la seguridad ciudadana, las principales actividades y operativos que el Cuerpo de Bomberos de Tulcán llevó a cabo durante el año 2024 en el cantón?**

Se ha realizado atención a diferentes emergencias, ayudando a muchas personas en salvaguardar su vida y su integridad, para ello se adjunta el siguiente reporte:

Emergencias	Incendios Forestales	Emergencias Médicas	Capacitación	Cursos Vacacionales
470 Emergencias atendidas previa la llamada del ECU 911	95 incendios presentados en los diferentes espacios forestales.	101 emergencias atendidas por las llamadas del ECU 911	47 capacitaciones a diferentes entidades públicas y privadas	2 cursos vacacionales (100 niños de diferentes localidades de la ciudad)

A continuación, me permito mencionar las adquisiciones realizadas por medio de proceso de compras públicas de diferentes servicios y bienes que han sido favorables para el desarrollo y progreso de la Institución.

- La adquisición de Prendas de Protección para el personal del Cuerpo de Bomberos.
- Se ha realizado el servicio de mantenimiento preventivo y correctivo de la flota vehicular

(vehículos, livianos, pesados y motocicletas)

- Adquisición de uniformes para el personal administrativo y operativo.
- Se realizó proceso para la adquisición de Teatrino para la presentación del grupo Teatrino del Cuerpo de Bomberos a las diferentes entidades educativas, que solicitan la ayuda.
- Obtención de radios de telecomunicación tanto para el personal como para los vehículos y así obtener una óptima comunicación para cualquier llamado o emergencia que se presente.



# Alcaldía de Tulcán

**RENDICIÓN  20**  
**DE CUENTAS 24**



Consejo de Participación Ciudadana  
y Control Social



**EPMAPA-T**  
EMPRESA PÚBLICA MUNICIPAL DE AGUA POTABLE  
Y ALCANTARILLADO DE TULCÁN  
ESTABLECIDA EN 1933 - 1997



**Patronato**  
de Amparo Social - Tulcán

